



# Statistische Berichte

---

**Bestell-Nr. G 41 3 9906**  
(Kennziffer G IV 1 – m 6/99)

Gäste und Übernachtungen  
im Reiseverkehr  
Nordrhein-Westfalens

Juni 1999





# Statistische Berichte

---

**Bestell-Nr. G 41 3 9906**  
(Kennziffer G IV 1 – m 6/99)

Gäste und Übernachtungen  
im Reiseverkehr  
Nordrhein-Westfalens

Juni 1999

**Landesamt für Datenverarbeitung und Statistik Nordrhein-Westfalen**  
**Mauerstraße 51, 40476 Düsseldorf • Postfach 10 11 05, 40002 Düsseldorf**  
**Telefon (02 11) 94 49-01 • Telefax (02 11) 44 20 06**  
**Internet: <http://www.lds.nrw.de>**  
**E-Mail: [poststelle@lds.nrw.de](mailto:poststelle@lds.nrw.de)**

Erschienen im September 1999

Preis dieser Ausgabe 9,00 DM (Jahresbezugspreis 90,00 DM)  
Nachdruck, auch im Auszug, nur mit Quellenangabe gestattet

# Inhalt

	Seite
<b>Vorbemerkungen</b> .....	5
<b>Tabellenteil</b>	
1. Entwicklung der Ankünfte und Übernachtungen. ....	9
2. Kapazität und Leistung der Beherbergungsstätten im Juni 1999 nach	
2.1 Verwaltungsbezirken .....	10
2.2 Gemeindegruppen und Betriebsarten. ....	24
2.3 Reisegebieten und Betriebsarten .....	28
2.4 Reisegebieten und Herkunftsländern .....	32
3. Leistung der Beherbergungsstätten von Januar bis Juni 1999 nach	
3.1 Verwaltungsbezirken .....	42
3.2 Gemeindegruppen und Betriebsarten. ....	56
3.3 Reisegebieten und Betriebsarten .....	60
3.4 Reisegebieten und Herkunftsländern .....	64
4. Leistung der Campingplätze nach Herkunftsländern .....	74
<b>Karte</b>	
Kur- und Erholungsorte in Nordrhein-Westfalen .....	77
<b>Verzeichnis der Kurorte und Erholungsorte in Nordrhein-Westfalen</b> . . .	80
<b>Veröffentlichungen</b> .....	82



## Vorbemerkung

### Gäste und Übernachtungen im Reiseverkehr NRWs

Ab Januar 1998 erhält dieser Statistische Bericht über die Beherbergung im Reiseverkehr Nordrhein-Westfalens eine neue und damit auch eine übersichtlichere Aufmachung.

Die Monatsergebnisse und die bis zum aktuellen Monat aufsummierten Jahresergebnisse werden nunmehr in getrennten Tabellen dargestellt. Damit werden die Tabellen einfacher und überschaubarer.

Aus methodischen Gründen haben wir die Sommer- und Winterhalbjahresausgaben aus dem Programm genommen. Wir möchten jedoch unsere Leser darauf hinweisen, daß bei Bedarf die entsprechenden Tabellen von unserem Haus angefordert werden können.

Die Monatsergebnisse enthalten vorläufige Zahlen. In der Regel weichen aber die endgültigen Ergebnisse nur geringfügig davon ab. In den aufsummierten Teiljahresergebnissen fließen jeweils nachträgliche Meldungen von Beherbergungsbetrieben ein, so dass die Ergebnisse im Laufe des Jahres beständiger werden.

Die Rechtsgrundlage dieser Erhebung ist das Gesetz über die Statistik der Beherbergung im Reiseverkehr vom 14. 7. 1980 (BGBl. I S. 953). Nach § 5 dieses Gesetzes werden nur Beherbergungsstätten in die Erhebung einbezogen, die gleichzeitig mehr als acht Gäste vorübergehend beherbergen können.

Zur Zeit gibt es in Nordrhein-Westfalen acht Gemeinden (von 396), die keine Beherbergungsstätte mit mehr als acht Betten haben und deshalb nicht in die Erhebung einbezogen sind.

### **Zeichenerklärung**

(nach DIN 55 301)

- 0 weniger als die Hälfte von 1 in der letzten besetzten Stelle, jedoch mehr als nichts
- nichts vorhanden (genau null)
- . Zahlenwert unbekannt oder geheim zu halten
- x Tabellenfach gesperrt, weil Aussage nicht sinnvoll
- ... Angabe fällt später an

### **Hinweis**

Abweichungen in den Summen ergeben sich aus dem Runden der Einzelwerte.

Eventuelle Abweichungen der Monatswerte in *Tabelle 1* gegenüber den Monatswerten vorangegangener Statistischer Berichte ergeben sich durch Nachmeldungen.

## **Tabellenteil**



1. Entwicklung der Ankünfte und Übernachtungen

Zeitraum	Ankünfte		Übernachtungen		Ankünfte		Übernachtungen	
	aller Gäste	ausländischer Gäste	aller Gäste	ausländischer Gäste	aller Gäste	ausländischer Gäste	aller Gäste	ausländischer Gäste
	Anzahl				Veränderungen zum Vorjahresmonat in %			
1998 Januar	913 672	168 835	2 288 620	393 935	+ 3,1	+ 5,0	-2,5	+ 2,0
1998 Februar	951 218	173 862	2 379 073	439 768	+ 2,0	+ 2,7	-1,7	+ 1,3
1998 März	1 153 900	206 026	2 819 896	475 415	+13,6	+14,9	+3,9	+ 9,4
1998 April	1 033 447	178 313	2 762 928	407 748	- 6,1	+ 2,3	-2,5	+ 5,3
1998 Mai	1 302 409	210 461	3 307 077	471 996	+ 7,6	+ 4,2	+5,1	+ 2,9
1998 Juni	1 194 838	189 854	3 039 635	417 025	- 5,1	-12,4	-5,2	-13,7
1998 Juli	954 756	204 924	2 890 931	496 368	+ 0,2	+ 2,0	-0,1	- 1,7
1998 August	1 205 477	234 159	3 299 313	566 656	+10,1	+10,2	+5,0	+13,3
1998 September	1 375 553	251 059	3 532 682	587 232	+ 2,8	+ 5,2	+3,7	+ 9,5
1998 Oktober	1 324 025	240 595	3 457 636	576 478	+ 0,3	+ 3,1	+2,0	+ 2,6
1998 November	1 190 214	181 263	2 742 715	399 472	+ 3,7	- 2,5	+2,6	- 2,4
1998 Dezember	893 460	153 499	2 223 487	337 960	+ 5,7	+ 5,1	+5,4	+ 3,9
1999 Januar	934 782	166 204	2 372 425	389 005	+ 2,3	- 1,6	+3,7	- 1,3
1999 Februar	1 036 585	218 609	2 599 070	546 951	+ 9,0	+25,7	+9,2	+24,4
1999 März	1 183 367	211 730	2 930 850	488 728	+ 2,6	+ 2,8	+3,9	+ 2,8
1999 April	1 125 651	178 656	2 866 628	382 867	+ 8,9	+ 0,2	+3,8	- 6,1
1999 Mai	1 345 310	239 369	3 397 159	567 830	+ 3,3	+13,7	+2,7	+20,3
1999 Juni	1 209 950	211 458	3 134 539	469 319	+ 1,3	+11,4	+3,1	+12,5
1999 Juli	...	...	...	...	...	...	...	...
1999 August	...	...	...	...	...	...	...	...
1999 September	...	...	...	...	...	...	...	...
1999 Oktober	...	...	...	...	...	...	...	...
1999 November	...	...	...	...	...	...	...	...
1999 Dezember	...	...	...	...	...	...	...	...

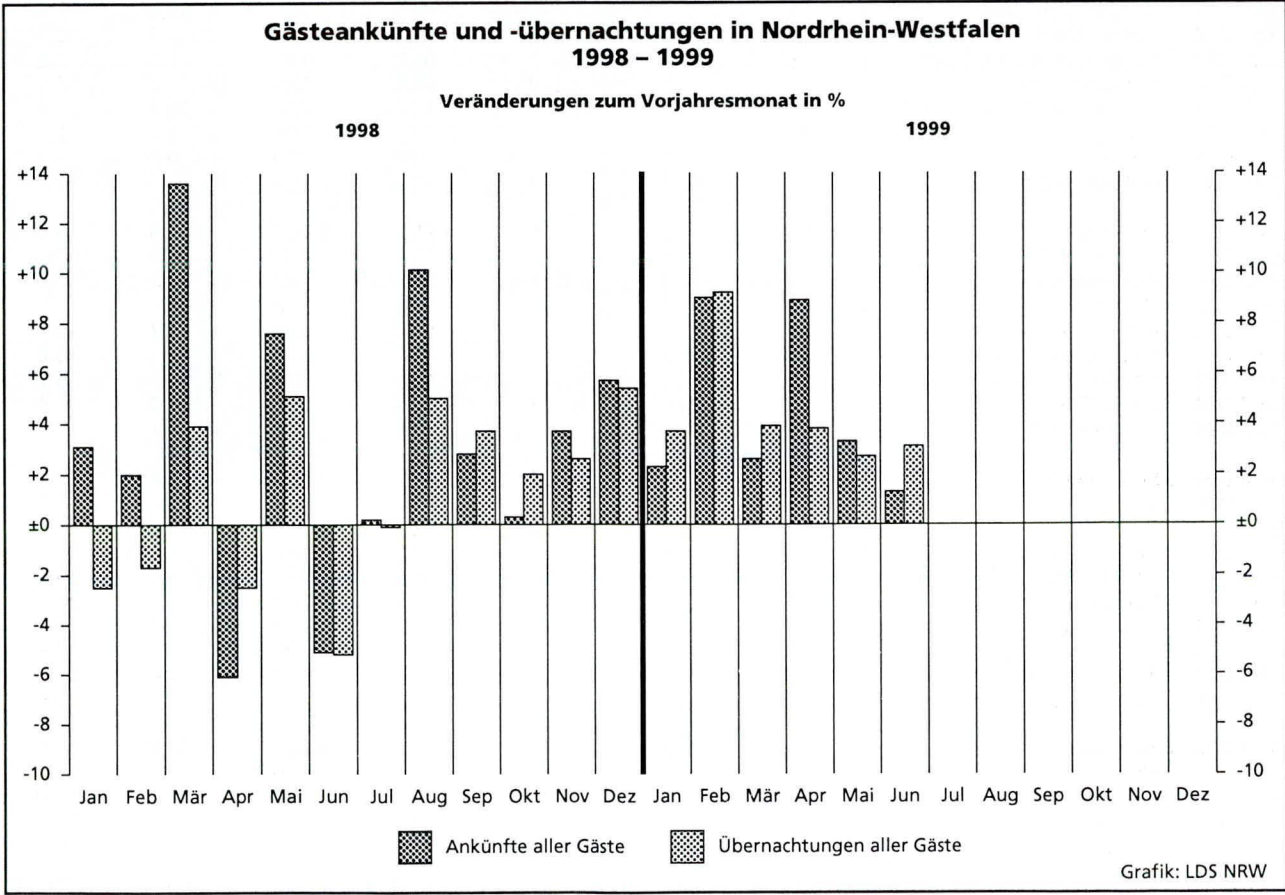

## 2.1 Kapazität und Leistung der Beherber

Juni

Gemeinde- kennziffer	Verwaltungsbezirk	Betriebe			Betten			
		insgesamt	darunter		insgesamt	darunter		
			geöffnete	Verän- derung <sup>1)</sup>		angebotene	Verän- derung <sup>1)</sup>	mittlere Auslastung <sup>2)</sup>
<b>111 000</b>	<b>Kreisfreie Städte</b>							
111 000	Düsseldorf	208	202	+ 1,5	15 753	15 044	- 2,1	45,4
112 000	Duisburg	53	51	-	2 606	2 552	+ 1,7	36,2
113 000	Essen	71	71	+ 2,9	4 972	4 865	+ 0,3	44,4
114 000	Krefeld	28	28	-	1 802	1 797	+ 1,5	37,5
116 000	Mönchengladbach	38	35	- 5,4	1 959	1 725	- 3,5	36,7
117 000	Mülheim an der Ruhr	25	25	+ 8,7	1 221	1 211	+ 8,2	37,4
119 000	Oberhausen	19	19	-	1 142	1 142	+ 2,8	28,9
120 000	Remscheid	21	20	+11,1	948	923	+ 23,7	38,0
122 000	Solingen	31	29	-	1 279	1 254	+ 0,7	31,7
124 000	Wuppertal	42	40	- 4,8	2 437	2 319	- 2,4	43,3
<b>154 000</b>	<b>Kreis Kleve</b>	<b>115</b>	<b>110</b>	<b>+ 2,8</b>	<b>4 567</b>	<b>4 382</b>	<b>+ 2,8</b>	<b>39,2</b>
154 004	Bedburg-Hau	5	5	-	69	69	-	21,3
154 008	Emmerich, Stadt	12	11	+22,2	392	365	+ 35,7	30,6
154 012	Geldern, Stadt	10	10	+11,1	541	511	- 1,9	55,0
154 016	Goch, Stadt	9	8	-	328	307	-	24,3
154 020	Issum	1	-	-	14	-	-	-
154 024	Kalkar, Stadt	6	5	-16,7	304	285	+ 13,1	45,9
154 028	Kerken	3	3	-	92	92	-	18,1
154 032	Kevelaer, Stadt	23	22	-	761	725	- 2,8	35,7
154 036	Kleve, Stadt	10	10	-	940	923	+ 0,9	38,0
154 040	Kranenburg	8	8	-	308	307	-	.
154 044	Rees, Stadt	8	8	+14,3	121	121	+ 11,0	24,9
154 048	Rheurdt	5	5	-	184	184	-	25,3
154 052	Straelen, Stadt	5	5	-	254	244	- 3,9	49,2
154 056	Uedem	3	3	-25,0	101	100	- 9,9	.
154 060	Wachtendonk	3	3	+50,0	55	55	+120,0	.
154 064	Weeze	4	4	-	103	94	- 6,9	46,1
<b>158 000</b>	<b>Kreis Mettmann</b>	<b>111</b>	<b>109</b>	<b>- 0,9</b>	<b>6 809</b>	<b>6 618</b>	<b>+ 4,9</b>	<b>39,5</b>
158 004	Erkrath, Stadt	9	9	-10,0	367	366	- 2,1	37,8
158 008	Haan, Stadt	7	7	-	522	519	- 0,6	57,8
158 012	Heiligenhaus, Stadt	5	5	-	205	205	+ 89,8	.
158 016	Hilden, Stadt	13	13	-	872	872	+ 0,7	40,1
158 020	Langenfeld (Rhld.), Stadt	9	9	+12,5	351	351	+ 3,5	36,2
158 024	Mettmann, Stadt	8	7	-22,2	963	929	+ 4,5	32,1
158 026	Monheim am Rhein, Stadt	10	10	-	414	406	+ 50,4	35,6
158 028	Ratingen, Stadt	30	29	+ 3,6	2 338	2 195	+ 1,2	41,9
158 032	Velbert, Stadt	18	18	-	742	740	+ 0,5	33,7
158 036	Wülfrath, Stadt	2	2	-	35	35	-	.
<b>162 000</b>	<b>Kreis Neuss</b>	<b>80</b>	<b>77</b>	<b>- 2,5</b>	<b>4 998</b>	<b>4 763</b>	<b>- 0,6</b>	<b>38,5</b>
162 004	Dormagen, Stadt	18	18	-	600	596	- 0,7	30,1
162 008	Grevenbroich, Stadt	8	7	-12,5	395	382	- 3,3	40,2
162 012	Jüchen	1	1	-	28	28	-	.
162 016	Kaarst, Stadt	8	7	-22,2	551	528	- 8,7	43,7
162 020	Korschenbroich, Stadt	5	5	-	94	94	-	26,6
162 022	Meerbusch, Stadt	11	11	+22,2	474	474	+ 95,1	33,7
162 024	Neuss, Stadt	27	26	- 3,7	2 824	2 630	- 6,9	40,4
162 028	Rommerskirchen	2	2	-	32	31	- 3,1	.
<b>166 000</b>	<b>Kreis Viersen</b>	<b>66</b>	<b>61</b>	<b>- 6,2</b>	<b>2 596</b>	<b>2 493</b>	<b>- 0,9</b>	<b>39,0</b>
166 004	Brüggen	6	6	-	351	351	-	37,0
166 008	Grefrath	2	2	-	181	181	+ 2,8	.
166 012	Kempfen, Stadt	6	6	+20,0	142	140	+ 11,1	37,7
166 016	Nettet, Stadt	14	12	- 7,7	948	915	+ 1,6	50,7
166 020	Niederkrüchten	5	5	-	109	109	+ 0,9	26,9
166 024	Schwalmtal	5	4	-20,0	82	64	- 22,0	.
166 028	Tönisvorst, Stadt	5	5	-	102	102	-	21,8
166 032	Viersen, Stadt	13	11	-15,4	274	224	- 11,8	23,7
166 036	Willich, Stadt	10	10	- 9,1	407	407	- 2,2	35,6
<b>170 000</b>	<b>Kreis Wesel</b>	<b>93</b>	<b>88</b>	<b>+ 1,1</b>	<b>3 846</b>	<b>3 660</b>	<b>+ 14,8</b>	<b>37,0</b>
170 004	Alpen	1	1	-	20	20	-	.
170 008	Dinslaken, Stadt	12	12	-	338	338	+ 1,8	36,0
170 012	Hamminkeln, Stadt	6	6	+50,0	220	220	+ 31,7	22,7
170 016	Hünxe	3	3	-	79	79	-	35,7

1) Veränderung gegenüber dem Vorjahresmonat in % - 2) Mittlere Auslastung = (Übernachtungen / angebotene Bettentage) \* 100 - 3) Mittlere Aufenthalts

# gungsstätten nach Verwaltungsbezirken

1999

Ankünfte				Übernachtungen				Mittlere Aufenthaltsdauer <sup>3)</sup>		Gemeindekennziffer
aller Gäste	Veränderung <sup>1)</sup>	ausländischer Gäste	Veränderung <sup>1)</sup>	aller Gäste	Veränderung <sup>1)</sup>	ausländischer Gäste	Veränderung <sup>1)</sup>	aller Gäste	ausländischer Gäste	
103 008	0,3	38 804	25,1	203 881	12,5	85 789	+ 43,0	2,0	2,2	111 000
13 810	3,9	2 484	27,2	27 713	8,2	4 958	+ 39,3	2,0	2,0	112 000
28 121	11,3	4 816	23,6	64 785	10,7	10 196	+ 36,9	2,3	2,1	113 000
10 185	6,6	2 177	29,7	20 175	7,4	4 802	+ 10,9	2,0	2,2	114 000
9 655	.	2 136	9,5	18 923	2,9	4 810	+ 10,1	2,0	2,3	116 000
6 814	.	953	52,2	13 593	0,4	2 121	+ 65,1	2,0	2,2	117 000
4 766	.	395	.	9 761	.	940	- 36,7	2,0	2,4	119 000
6 886	70,4	1 856	66,2	10 373	59,5	3 136	+ 85,5	1,5	1,7	120 000
5 711	.	1 287	37,5	11 885	7,9	3 131	+ 43,4	2,1	2,4	122 000
12 275	.	2 273	.	30 095	2,1	4 477	- 14,3	2,5	2,0	124 000
24 582	9,7	3 200	22,9	51 159	13,5	6 026	- 1,4	2,1	1,9	154 000
212	76,7	23	91,7	379	20,3	44	+100,0	1,8	1,9	154 004
2 185	36,1	563	57,3	3 356	48,8	864	+ 61,2	1,5	1,5	154 008
2 242	.	151	.	8 430	34,6	271	- 30,3	3,8	1,8	154 012
1 221	47,1	259	77,4	2 234	9,5	688	- 4,6	1,8	2,7	154 016
-	-	-	-	-	-	-	-	-	-	154 020
2 451	31,7	575	19,0	3 924	16,2	730	- 21,8	1,6	1,3	154 024
276	7,0	39	200,0	487	.	44	- 38,9	1,8	1,1	154 028
4 202	11,4	365	30,8	7 733	21,0	566	+ 22,0	1,8	1,6	154 032
6 376	27,7	468	9,9	10 529	1,2	1 104	- 20,5	1,7	2,4	154 036
.	.	.	.	.	.	.	.	.	.	154 040
545	.	50	47,1	841	.	69	+ 50,0	1,5	1,4	154 044
627	.	130	.	1 397	.	525	- 22,6	2,2	4,0	154 048
1 575	.	112	13,1	3 604	.	259	+107,2	2,3	2,3	154 052
.	.	.	.	.	.	.	.	.	.	154 056
.	.	.	.	.	.	.	.	.	.	154 060
273	.	47	2,2	1 121	22,4	198	- 9,6	4,1	4,2	154 064
38 034	14,4	8 333	43,9	77 740	16,7	17 294	+ 52,1	2,0	2,1	158 000
1 755	56,0	414	62,4	4 155	72,1	1 459	+135,3	2,4	3,5	158 004
1 972	15,8	350	75,0	8 263	7,0	1 032	+147,5	4,2	2,9	158 008
.	.	.	.	.	.	.	.	.	.	158 012
5 121	.	684	.	10 342	.	1 741	- 13,2	2,0	2,5	158 016
1 856	9,2	195	.	3 812	16,2	522	+ 16,8	2,1	2,7	158 020
4 980	24,7	948	133,5	8 956	21,7	2 246	+185,0	1,8	2,4	158 024
2 016	62,1	314	273,8	4 341	73,2	931	+387,4	2,2	3,0	158 026
15 436	12,8	4 836	37,9	27 602	18,4	8 299	+ 41,5	1,8	1,7	158 028
3 344	2,4	387	63,3	7 485	7,3	639	- 12,8	2,2	1,7	158 032
.	.	.	.	.	.	.	.	.	.	158 036
28 006	14,5	6 610	54,2	55 000	17,4	13 323	+ 61,4	2,0	2,0	162 000
2 214	38,6	478	46,2	5 380	44,6	1 037	+ 81,9	2,4	2,2	162 004
1 992	0,1	151	.	4 610	24,6	478	- 27,5	2,3	3,2	162 008
.	.	.	.	.	.	.	.	.	.	162 012
5 290	64,3	1 135	284,7	6 916	15,4	1 598	+167,7	1,3	1,4	162 016
330	13,0	23	64,3	750	23,8	83	+207,4	2,3	3,6	162 020
2 045	62,7	371	98,4	4 788	102,0	825	+ 87,9	2,3	2,2	162 022
15 824	0,5	4 437	40,2	31 844	6,5	9 209	+ 55,6	2,0	2,1	162 024
.	.	.	.	.	.	.	.	.	.	162 028
13 060	.	1 418	.	28 601	10,0	3 065	- 19,0	2,2	2,2	166 000
2 180	.	44	.	3 894	.	81	- 52,6	1,8	1,8	166 004
.	.	.	.	.	.	.	.	.	.	166 008
599	7,5	160	29,0	1 396	27,8	498	+ 60,1	2,3	3,1	166 012
5 679	.	336	.	13 926	20,3	607	- 32,2	2,5	1,8	166 016
395	0,3	129	4,9	878	4,5	236	+ 11,3	2,2	1,8	166 020
.	.	.	.	.	.	.	.	.	.	166 024
341	.	75	.	668	1,5	138	- 43,9	2,0	1,8	166 028
581	.	58	.	1 465	.	180	- 46,4	2,5	3,1	166 032
2 117	.	375	.	4 347	.	893	- 33,5	2,1	2,4	166 036
20 311	14,0	2 833	28,4	40 522	26,8	6 275	+ 35,3	2,0	2,2	170 000
.	.	.	.	.	.	.	.	.	.	170 004
1 494	15,8	180	6,5	3 590	19,1	763	+137,0	2,4	4,2	170 008
785	2,5	45	.	1 495	14,9	127	- 18,6	1,9	2,8	170 012
547	.	142	.	845	3,0	159	- 26,4	1,5	1,1	170 016

dauer in Tagen = Übernachtungen / Ankünfte

Gemeinde- kennziffer	Verwaltungsbezirk	Betriebe			Betten		
		insgesamt	darunter		insgesamt	darunter	
			geöffnete	Verän- derung <sup>1)</sup>		angebotene	Verän- derung <sup>1)</sup> mittlere Auslastung <sup>2)</sup>
	<b>Noch: Kreis Wesel</b>						
170 020	Kamp-Lintfort, Stadt	8	8	-	263	263	- 22,8
170 024	Moers, Stadt	13	13	-	641	641	+ 4,4 49,2
170 028	Neukirchen-Vluyn, Stadt	4	3	+ 50,0	139	125	+331,0 33,7
170 032	Rheinberg, Stadt	5	4	- 33,3	121	79	- 39,2 25,0
170 036	Schermbach	7	7	- 12,5	453	453	+ 43,8 65,0
170 040	Sonsbeck	4	4	+ 33,3	136	136	+ 13,3 .
170 044	Voerde (Niederrhein), Stadt	4	3	-	203	138	- 21,6
170 048	Wesel, Stadt	15	14	+ 7,7	829	818	+ 40,1 26,2
170 052	Xanten, Stadt	11	10	- 9,1	404	350	- 11,8 35,7
<b>100 000</b>	<b>Reg.-Bez. Düsseldorf</b>	<b>1 001</b>	<b>965</b>	<b>+ 0,2</b>	<b>56 935</b>	<b>54 748</b>	<b>+ 1,5 40,6</b>
	<b>Kreisfreie Städte</b>						
<b>313 000</b>	<b>Aachen</b>	<b>57</b>	<b>53</b>	<b>+ 6,0</b>	<b>4 329</b>	<b>3 798</b>	<b>+ 4,7 55,7</b>
<b>314 000</b>	<b>Bonn</b>	<b>100</b>	<b>100</b>	<b>-</b>	<b>7 448</b>	<b>7 256</b>	<b>- 1,7 51,4</b>
<b>315 000</b>	<b>Köln</b>	<b>232</b>	<b>221</b>	<b>+ 1,4</b>	<b>18 226</b>	<b>17 733</b>	<b>+ 1,2 44,9</b>
<b>316 000</b>	<b>Leverkusen</b>	<b>22</b>	<b>22</b>	<b>-</b>	<b>1 443</b>	<b>1 371</b>	<b>+ 5,1 39,9</b>
<b>354 000</b>	<b>Kreis Aachen</b>	<b>114</b>	<b>106</b>	<b>- 0,9</b>	<b>3 914</b>	<b>3 743</b>	<b>- 0,6 37,9</b>
354 004	Alsdorf, Stadt	2	2	-	79	79	- .
354 008	Baesweiler, Stadt	3	3	-	53	53	- .
354 012	Eschweiler, Stadt	11	11	+ 10,0	185	182	+ 15,9 24,6
354 016	Herzogenrath, Stadt	5	5	-	120	120	- 50,4
354 020	Monschau, Stadt	32	29	-	1 224	1 175	+ 0,9 41,1
354 024	Roetgen	6	4	- 33,3	101	68	- 32,7 35,0
354 028	Simmerath	37	35	-	1 472	1 405	- 1,6 40,8
354 032	Stolberg (Rhld.), Stadt	12	11	-	470	451	- 0,7 29,7
354 036	Würselen, Stadt	6	6	-	210	210	- 29,0
<b>358 000</b>	<b>Kreis Düren</b>	<b>84</b>	<b>80</b>	<b>- 9,1</b>	<b>2 685</b>	<b>2 576</b>	<b>- 4,5 25,5</b>
358 004	Aldenhoven	1	1	- 50,0	15	15	- 48,3 .
358 008	Düren, Stadt	13	13	-	602	602	+ 0,2 32,5
358 012	Heimbach, Stadt	28	26	- 18,8	701	646	- 13,5 14,3
358 016	Hürtgenwald	8	8	- 11,1	290	290	+ 4,3 38,3
358 020	Inden	-	-	-	-	-	- .
358 024	Jülich, Stadt	6	6	+ 20,0	172	172	+ 8,2 33,3
358 028	Kreuzau	6	4	- 20,0	182	131	- 19,1 16,1
358 032	Langerwehe	2	2	-	44	44	- .
358 036	Linnich, Stadt	2	2	-	31	29	- 6,5 .
358 040	Merzenich	-	-	-	-	-	- .
358 044	Nideggen, Stadt	16	16	- 5,9	610	609	- 1,6 27,2
358 048	Niederzier	2	2	+100,0	38	38	+ 35,7 .
358 052	Nörvenich	-	-	-	-	-	- .
358 056	Titz	-	-	-	-	-	- .
358 060	Vettweiß	-	-	-	-	-	- .
<b>362 000</b>	<b>Erftkreis</b>	<b>102</b>	<b>95</b>	<b>+ 3,3</b>	<b>4 096</b>	<b>3 974</b>	<b>+ 8,1 40,8</b>
362 004	Bedburg, Stadt	3	3	-	108	108	- .
362 008	Bergheim, Stadt	15	13	- 7,1	333	302	+ 1,3 24,7
362 012	Brühl, Stadt	16	15	+ 15,4	661	647	+ 4,0 33,0
362 016	Elsdorf	1	1	-	12	12	- .
362 020	Erftstadt, Stadt	10	9	-	244	210	- 17,6 31,3
362 024	Frechen, Stadt	15	14	+ 7,7	557	547	+ 33,4 27,1
362 028	Hürth, Stadt	13	13	-	1 269	1 269	+ 0,1 60,4
362 032	Kerpen, Stadt	8	7	-	219	205	+ 44,4 36,2
362 036	Pulheim, Stadt	12	11	+ 10,0	394	376	+ 43,5 33,4
362 040	Wesseling, Stadt	9	9	-	299	298	- 0,3 39,3
<b>366 000</b>	<b>Kreis Euskirchen</b>	<b>143</b>	<b>136</b>	<b>- 2,2</b>	<b>6 810</b>	<b>6 302</b>	<b>- 6,1 35,3</b>
366 004	Bad Münstereifel, Stadt	30	30	-	1 231	1 178	- 4,3 33,9
366 008	Blankenheim	16	16	-	617	617	+ 1,3 31,4
366 012	Dahlem	11	8	- 20,0	955	896	- 5,0 35,5
366 016	Euskirchen, Stadt	13	13	-	414	414	- 27,3
366 020	Hellenthal	17	15	- 6,3	728	618	- 12,0 39,6
366 024	Kall	14	14	-	446	436	- 0,2 29,3
366 028	Mechernich, Stadt	10	9	-	212	197	- 29,4
366 032	Nettersheim	9	9	+ 12,5	744	744	+ 2,5 52,7

Anmerkungen siehe Seite 10

# gungsstätten nach Verwaltungsbezirken

1999

Ankünfte				Übernachtungen				Mittlere Aufenthaltsdauer <sup>3)</sup>		Gemeindekennziffer
aller Gäste	Veränderung <sup>1)</sup>	ausländischer Gäste	Veränderung <sup>1)</sup>	aller Gäste	Veränderung <sup>1)</sup>	ausländischer Gäste	Veränderung <sup>1)</sup>	aller Gäste	ausländischer Gäste	
682	+ 1,6	70	- 53,6	1 801	+ 35,3	250	- 42,5	2,6	3,6	170 020
5 345	+ 11,3	1 342	+ 45,9	9 467	+ 12,7	2 408	+ 12,1	1,8	1,8	170 024
715	+425,7	11	- 21,4	1 262	+345,9	32	- 46,7	1,8	2,9	170 028
262	+ 0,4	25	+ 19,0	593	+ 36,0	35	+ 66,7	2,3	1,4	170 032
3 642	+ 52,2	118	+ 25,5	8 831	+114,4	818	+222,0	2,4	6,9	170 036
.	.	.	.	.	.	.	.	.	.	170 040
442	+ 15,4	88	+ 83,3	895	+ 56,7	206	+151,2	2,0	2,3	170 044
3 864	+ 31,7	512	+ 84,8	6 441	+ 13,6	872	+ 46,8	1,7	1,7	170 048
2 188	- 28,9	290	+ 25,5	3 746	- 22,1	443	+ 44,8	1,7	1,5	170 052
<b>325 224</b>	<b>+ 5,2</b>	<b>79 575</b>	<b>+ 25,7</b>	<b>664 206</b>	<b>+ 12,6</b>	<b>170 343</b>	<b>+ 35,5</b>	<b>2,0</b>	<b>2,1</b>	<b>100 000</b>
<b>26 269</b>	<b>- 0,2</b>	<b>7 988</b>	<b>+ 18,2</b>	<b>63 479</b>	<b>+ 7,4</b>	<b>15 423</b>	<b>+ 30,1</b>	<b>2,4</b>	<b>1,9</b>	<b>313 000</b>
<b>54 657</b>	<b>+ 3,4</b>	<b>7 561</b>	<b>- 3,4</b>	<b>111 947</b>	<b>+ 6,1</b>	<b>23 248</b>	<b>- 8,0</b>	<b>2,0</b>	<b>3,1</b>	<b>314 000</b>
<b>137 913</b>	<b>+ 0,1</b>	<b>41 529</b>	<b>- 2,3</b>	<b>236 314</b>	<b>+ 4,6</b>	<b>74 872</b>	<b>+ 6,1</b>	<b>1,7</b>	<b>1,8</b>	<b>315 000</b>
<b>7 308</b>	<b>- 13,0</b>	<b>1 706</b>	<b>- 10,9</b>	<b>16 422</b>	<b>+ 13,1</b>	<b>3 796</b>	<b>- 0,6</b>	<b>2,2</b>	<b>2,2</b>	<b>316 000</b>
<b>16 045</b>	<b>+ 12,5</b>	<b>3 152</b>	<b>+ 9,7</b>	<b>41 965</b>	<b>+ 1,9</b>	<b>7 268</b>	<b>+ 11,0</b>	<b>2,6</b>	<b>2,3</b>	<b>354 000</b>
.	.	.	.	.	.	.	.	.	.	354 004
.	.	.	.	.	.	.	.	.	.	354 008
311	- 34,2	66	+ 11,9	1 343	- 19,5	327	+347,9	4,3	5,0	354 012
693	+ 30,0	104	+420,0	1 816	+ 16,5	252	+334,5	2,6	2,4	354 016
5 047	- 8,8	1 263	- 0,8	14 478	- 2,9	2 157	- 13,6	2,9	1,7	354 020
360	+ 45,7	56	- 3,4	714	+ 87,9	112	+ 7,7	2,0	2,0	354 024
5 984	+ 34,9	1 037	+ 9,7	16 570	- 4,0	3 249	+ 13,0	2,8	3,1	354 028
2 028	+ 26,4	478	+ 21,6	4 014	+ 25,6	897	+ 20,4	2,0	1,9	354 032
801	+ 6,0	100	+ 28,2	1 790	+ 42,9	189	+ 58,8	2,2	1,9	354 036
<b>9 000</b>	<b>- 16,1</b>	<b>1 568</b>	<b>- 20,7</b>	<b>19 520</b>	<b>- 16,5</b>	<b>3 686</b>	<b>- 13,2</b>	<b>2,2</b>	<b>2,4</b>	<b>358 000</b>
.	.	.	.	.	.	.	.	.	.	358 004
3 186	- 4,7	655	- 40,6	5 877	- 12,7	1 525	- 26,4	1,8	2,3	358 008
994	- 28,4	265	+ 28,6	2 752	- 21,9	587	- 6,5	2,8	2,2	358 012
1 312	- 11,3	225	+ 33,1	3 042	- 10,4	469	+ 13,3	2,3	2,1	358 016
.	.	.	.	.	.	.	.	.	.	358 020
829	- 9,2	221	- 2,2	1 720	+ 3,8	502	+ 10,3	2,1	2,3	358 024
206	- 36,4	5	-	633	- 27,1	36	+300,0	3,1	7,2	358 028
.	.	.	.	.	.	.	.	.	.	358 032
.	.	.	.	.	.	.	.	.	.	358 036
.	.	.	.	.	.	.	.	.	.	358 040
2 263	- 26,8	170	- 29,8	4 977	- 26,8	451	- 26,2	2,2	2,7	358 044
.	.	.	.	.	.	.	.	.	.	358 048
.	.	.	.	.	.	.	.	.	.	358 052
.	.	.	.	.	.	.	.	.	.	358 056
.	.	.	.	.	.	.	.	.	.	358 060
<b>18 796</b>	<b>+ 15,6</b>	<b>4 473</b>	<b>+ 71,9</b>	<b>48 553</b>	<b>+ 17,1</b>	<b>11 603</b>	<b>+ 67,6</b>	<b>2,6</b>	<b>2,6</b>	<b>362 000</b>
.	.	.	.	.	.	.	.	.	.	362 004
659	- 24,4	78	+ 16,4	2 221	- 23,2	1 126	+ 27,4	3,4	14,4	362 008
3 960	+ 19,7	1 599	+153,8	6 396	+ 21,6	2 227	+ 90,3	1,6	1,4	362 012
.	.	.	.	.	.	.	.	.	.	362 016
783	- 17,8	79	+ 23,4	1 975	- 37,0	99	- 29,3	2,5	1,3	362 020
1 915	+ 56,8	401	+101,5	4 452	+ 68,1	772	+ 58,8	2,3	1,9	362 024
6 641	+ 24,3	1 938	+ 49,7	23 000	+ 21,3	6 643	+ 85,7	3,5	3,4	362 028
1 032	+ 5,0	184	+ 7,0	2 227	+ 36,8	289	+ 6,3	2,2	1,6	362 032
1 825	+ 46,2	46	- 6,1	3 772	+ 63,7	112	+ 24,4	2,1	2,4	362 036
1 495	- 17,0	60	- 25,9	3 509	- 7,3	178	- 17,2	2,3	3,0	362 040
<b>17 722</b>	<b>- 14,8</b>	<b>1 357</b>	<b>- 17,0</b>	<b>65 946</b>	<b>- 5,9</b>	<b>6 443</b>	<b>+ 16,0</b>	<b>3,7</b>	<b>4,7</b>	<b>366 000</b>
3 821	- 18,8	162	- 41,7	11 823	- 6,3	524	- 47,2	3,1	3,2	366 004
2 155	- 39,7	377	- 1,6	5 641	- 27,9	1 374	+ 32,4	2,6	3,6	366 008
1 196	+ 0,5	109	+ 9,0	9 384	+ 9,5	1 631	+ 32,4	7,8	15,0	366 012
1 571	- 18,1	133	- 25,3	3 390	- 24,9	405	- 19,8	2,2	3,0	366 016
2 123	- 23,5	84	- 30,6	6 953	- 6,1	244	- 30,3	3,3	2,9	366 020
1 234	- 13,0	32	- 23,8	3 835	- 11,7	92	- 20,0	3,1	2,9	366 024
598	+ 28,6	37	+640,0	1 736	+ 83,3	624	x	2,9	16,9	366 028
1 422	+ 12,6	5	+ 25,0	11 768	- 1,6	97	+ 67,2	8,3	19,4	366 032

Gemeinde- kennziffer	Verwaltungsbezirk	Betriebe			Betten			
		insgesamt	darunter		insgesamt	darunter		
			geöffnete	Veränderung <sup>1)</sup>		angebotene	Veränderung <sup>1)</sup>	mittlere Auslastung <sup>2)</sup>
	<b>Noch: Kreis Euskirchen</b>							
366 036	Schleiden, Stadt	19	18	- 5,3	1 378	1 117	-18,9	31,0
366 040	Weilerswist	2	2	-	35	35	+ 2,9	.
366 044	Zülpich, Stadt	2	2	-	50	50	+16,3	.
<b>370 000</b>	<b>Kreis Heinsberg</b>	<b>37</b>	<b>37</b>	<b>+ 2,8</b>	<b>1 175</b>	<b>1 106</b>	<b>- 2,7</b>	<b>35,1</b>
370 004	Erkelenz, Stadt	7	7	-	182	169	- 7,1	35,9
370 008	Gangelt	-	-	-	-	-	-	-
370 012	Geilenkirchen, Stadt	5	5	-	224	170	-24,1	41,9
370 016	Heinsberg, Stadt	3	3	+50,0	79	79	+27,4	.
370 020	Hückelhoven, Stadt	5	5	-	177	177	-	28,2
370 024	Selfkant	-	-	-	-	-	-	-
370 028	Übach-Palenberg, Stadt	3	3	-	107	107	+ 4,9	41,4
370 032	Waldfeucht	1	1	-	14	14	-	.
370 036	Wassenberg, Stadt	5	5	-	105	103	+15,7	36,4
370 040	Wegberg, Stadt	8	8	-	287	287	-	36,9
<b>374 000</b>	<b>Oberbergischer Kreis</b>	<b>140</b>	<b>135</b>	<b>- 4,3</b>	<b>6 916</b>	<b>6 622</b>	<b>- 2,9</b>	<b>40,0</b>
374 004	Bergneustadt, Stadt	7	7	-	402	402	+ 5,5	44,8
374 008	Engelskirchen	8	8	-	339	334	- 1,5	.
374 012	Gummersbach, Stadt	22	22	+ 4,8	1 039	1 036	+ 9,5	24,7
374 016	Hückeswagen, Stadt	5	5	-	181	181	-	54,1
374 020	Lindlar	14	11	-15,4	610	420	-27,1	35,7
374 024	Marientheide	10	10	-	557	543	- 2,5	37,1
374 028	Morsbach	4	4	-	263	263	-	.
374 032	Nümbrecht	11	11	- 8,3	997	972	- 0,7	59,6
374 036	Radevormwald, Stadt	9	9	-10,0	528	528	- 1,1	45,3
374 040	Reichshof	20	19	- 5,0	872	842	- 3,1	37,1
374 044	Waldbröl, Stadt	7	7	-	277	276	- 0,4	33,6
374 048	Wiehl, Stadt	13	12	-14,3	545	523	-17,4	27,6
374 052	Wipperfürth, Stadt	10	10	-	306	302	+ 4,9	30,4
<b>378 000</b>	<b>Rhein.-Berg.-Kreis</b>	<b>84</b>	<b>80</b>	<b>- 4,8</b>	<b>3 743</b>	<b>3 569</b>	<b>+ 3,7</b>	<b>34,8</b>
378 004	Bergisch Gladbach, Stadt	25	25	+ 4,2	1 306	1 305	+30,2	31,3
378 008	Burscheid, Stadt	6	5	-16,7	188	140	-25,5	28,8
378 012	Kürten	11	10	- 9,1	216	199	- 7,9	27,8
378 016	Leichlingen (Rhld.), Stadt	9	9	-	616	565	- 7,5	58,0
378 020	Odenthal	5	5	-	184	184	-	33,8
378 024	Overath	10	10	- 9,1	344	341	- 3,4	17,0
378 028	Rösrath	6	5	-16,7	304	270	-11,2	44,4
378 032	Wermelskirchen, Stadt	12	11	- 8,3	585	565	- 3,4	29,9
<b>382 000</b>	<b>Rhein-Sieg-Kreis</b>	<b>207</b>	<b>198</b>	<b>- 1,0</b>	<b>10 097</b>	<b>9 832</b>	<b>+ 2,9</b>	<b>34,9</b>
382 004	Alfter	4	4	+33,3	115	115	+ 9,5	34,4
382 008	Bad Honnef, Stadt	23	21	-	1 580	1 502	+10,8	42,1
382 012	Bornheim, Stadt	15	15	+ 7,1	422	422	+ 4,2	30,5
382 016	Eitorf	5	5	-	237	237	-	.
382 020	Hennef (Sieg), Stadt	18	17	-19,0	1 288	1 259	- 4,8	37,9
382 024	Königswinter, Stadt	41	38	-	2 224	2 140	+ 0,8	33,7
382 028	Lohmar, Stadt	12	12	+ 9,1	294	294	+ 9,3	28,2
382 032	Meckenheim, Stadt	7	7	-	303	301	+ 0,7	30,6
382 036	Much	5	5	-16,7	319	319	-37,6	36,8
382 040	Neunkirchen-Seelscheid	3	3	-25,0	58	58	-17,1	.
382 044	Niederkassel, Stadt	7	7	-	224	213	- 4,9	28,7
382 048	Rheinbach, Stadt	6	6	-	178	176	-	29,8
382 052	Ruppichterath	4	3	-	208	188	-	26,2
382 056	Sankt Augustin, Stadt	9	8	-	381	361	-	35,3
382 060	Siegburg, Stadt	13	13	+ 8,3	565	560	+28,7	25,5
382 064	Swisttal	3	3	-	75	75	-	25,4
382 068	Troisdorf, Stadt	13	12	-	733	719	+40,2	33,9
382 072	Wachtberg	5	5	-	261	261	+ 0,8	44,9
382 076	Windeck	14	14	-	632	632	+ 0,2	41,5
<b>300 000</b>	<b>Reg.-Bez. Köln</b>	<b>1 322</b>	<b>1 263</b>	<b>- 1,1</b>	<b>70 882</b>	<b>67 882</b>	<b>+ 0,4</b>	<b>41,3</b>
	<b>Kreisfreie Städte</b>							
<b>512 000</b>	<b>Bottrop</b>	<b>12</b>	<b>11</b>	<b>+10,0</b>	<b>522</b>	<b>445</b>	<b>+ 3,0</b>	<b>39,4</b>
<b>513 000</b>	<b>Gelsenkirchen</b>	<b>15</b>	<b>14</b>	<b>- 6,7</b>	<b>950</b>	<b>930</b>	<b>- 0,4</b>	<b>39,7</b>
<b>515 000</b>	<b>Münster</b>	<b>83</b>	<b>83</b>	<b>+ 3,8</b>	<b>6 859</b>	<b>6 819</b>	<b>+ 1,3</b>	<b>45,4</b>

## gungsstätten nach Verwaltungsbezirken

1999

Ankünfte				Übernachtungen				Mittlere Aufenthaltsdauer <sup>3)</sup>		Gemeindekennziffer
aller Gäste	Veränderung <sup>1)</sup>	ausländischer Gäste	Veränderung <sup>1)</sup>	aller Gäste	Veränderung <sup>1)</sup>	ausländischer Gäste	Veränderung <sup>1)</sup>	aller Gäste	ausländischer Gäste	
3 190	- 0,7	359	- 29,6	10 395	- 7,0	1 365	+ 11,6	3,3	3,8	366 036
.	.	.	.	.	.	.	.	.	.	366 040
.	.	.	.	.	.	.	.	.	.	366 044
<b>4 239</b>	<b>- 4,6</b>	<b>667</b>	<b>- 21,2</b>	<b>11 660</b>	<b>+16,6</b>	<b>3 428</b>	<b>+ 47,5</b>	<b>2,8</b>	<b>5,1</b>	<b>370 000</b>
842	+63,2	149	+ 27,4	1 822	+34,0	227	+ 28,2	2,2	1,5	370 004
-	-	-	-	-	-	-	-	-	-	370 008
350	-33,0	155	- 19,7	2 137	+56,6	1 521	+168,3	6,1	9,8	370 012
.	.	.	.	.	.	.	.	.	.	370 016
635	- 2,6	92	- 49,5	1 495	- 7,8	229	- 51,7	2,4	2,5	370 020
-	-	-	-	-	-	-	-	-	-	370 024
299	-30,6	47	+ 6,8	1 330	+84,5	986	+463,4	4,4	21,0	370 028
.	.	.	.	.	.	.	.	.	.	370 032
592	- 1,5	48	- 26,2	1 125	- 1,2	88	- 41,7	1,9	1,8	370 036
1 192	- 6,0	91	+ 11,0	3 175	+12,6	171	- 45,2	2,7	1,9	370 040
<b>21 359</b>	<b>-17,7</b>	<b>1 101</b>	<b>- 22,6</b>	<b>78 093</b>	<b>- 5,5</b>	<b>3 108</b>	<b>- 13,5</b>	<b>3,7</b>	<b>2,8</b>	<b>374 000</b>
729	-53,9	6	- 25,0	5 401	-18,0	17	- 63,0	7,4	2,8	374 004
.	.	.	.	.	.	.	.	.	.	374 008
3 283	- 0,4	512	- 5,7	7 691	+12,4	1 542	+ 34,9	2,3	3,0	374 012
1 170	- 9,7	127	- 8,0	2 935	- 3,1	406	- 18,5	2,5	3,2	374 016
1 174	-34,7	60	+ 3,4	4 070	-22,9	252	+ 9,1	3,5	4,2	374 020
1 946	-33,7	93	- 68,0	6 046	-29,0	207	- 74,9	3,1	2,2	374 024
.	.	.	.	.	.	.	.	.	.	374 028
3 194	-11,8	16	- 38,5	16 409	+ 4,6	61	+ 32,6	5,1	3,8	374 032
2 495	-15,5	23	- 66,2	7 171	- 4,2	46	- 64,1	2,9	2,0	374 036
1 522	- 9,9	25	- 32,4	9 303	+ 7,7	44	- 36,2	6,1	1,8	374 040
766	- 8,9	-	-100,0	2 653	+18,5	-	-100,0	3,5	-	374 044
2 213	-14,6	87	- 33,1	4 335	-24,4	152	- 60,3	2,0	1,7	374 048
1 140	-24,2	48	- 20,0	2 725	- 9,3	117	+ 21,9	2,4	2,4	374 052
<b>14 483</b>	<b>+12,2</b>	<b>1 571</b>	<b>+ 56,5</b>	<b>36 194</b>	<b>+12,0</b>	<b>3 030</b>	<b>+ 32,1</b>	<b>2,5</b>	<b>1,9</b>	<b>378 000</b>
5 394	+44,5	459	+ 31,9	11 802	+31,1	919	+ 6,5	2,2	2,0	378 004
583	- 9,3	148	+ 14,7	1 211	-19,2	292	+ 37,1	2,1	2,0	378 008
486	-	29	+163,6	1 661	+44,7	85	+165,6	3,4	2,9	378 012
2 311	+39,0	431	X	9 831	+ 8,5	462	+500,0	4,3	1,1	378 016
810	-26,9	164	- 0,6	1 793	+15,6	589	+159,5	2,2	3,6	378 020
661	- 4,9	128	+113,3	1 681	+12,1	296	+179,2	2,5	2,3	378 024
1 546	+18,1	11	- 8,3	3 151	+30,5	20	- 33,3	2,0	1,8	378 028
2 692	-17,7	201	- 20,6	5 064	-17,3	367	- 50,7	1,9	1,8	378 032
<b>44 594</b>	<b>+ 5,8</b>	<b>5 142</b>	<b>- 5,5</b>	<b>102 538</b>	<b>+ 3,2</b>	<b>10 919</b>	<b>- 6,9</b>	<b>2,3</b>	<b>2,1</b>	<b>382 000</b>
411	- 3,5	17	- 39,3	1 186	-11,0	77	+ 11,6	2,9	4,5	382 004
9 085	+23,6	800	- 2,2	18 892	+ 5,9	1 984	- 27,6	2,1	2,5	382 008
1 470	+14,0	126	+ 35,5	3 864	+ 3,8	703	+ 26,4	2,6	5,6	382 012
.	.	.	.	.	.	.	.	.	.	382 016
3 215	+ 8,5	155	- 20,1	14 303	- 0,8	452	- 23,6	4,4	2,9	382 020
10 806	- 7,8	1 314	- 26,4	21 356	- 3,2	2 144	- 23,0	2,0	1,6	382 024
1 575	+28,3	157	+ 70,7	2 490	+39,1	283	+ 71,5	1,6	1,8	382 028
1 457	- 3,7	168	- 12,5	2 754	+22,8	266	- 9,8	1,9	1,6	382 032
1 518	-30,7	116	- 47,7	3 522	-25,6	270	- 51,0	2,3	2,3	382 036
.	.	.	.	.	.	.	.	.	.	382 040
902	+18,5	86	- 1,1	1 831	+13,9	181	- 7,7	2,0	2,1	382 044
827	+26,6	70	- 1,4	1 574	+ 8,8	231	- 28,9	1,9	3,3	382 048
944	+16,0	119	+190,2	1 479	- 7,0	260	+195,5	1,6	2,2	382 052
1 582	- 2,7	389	+ 27,1	3 819	+ 7,0	553	+ 8,6	2,4	1,4	382 056
2 681	+36,0	958	+ 51,1	4 287	+33,2	1 683	+ 61,5	1,6	1,8	382 060
392	+ 2,1	77	+ 16,7	572	+ 8,5	138	- 7,4	1,5	1,8	382 064
3 554	+19,7	393	- 16,0	7 304	+27,2	1 209	+ 13,1	2,1	3,1	382 068
1 517	+ 6,1	141	- 38,7	3 519	+35,7	373	- 5,8	2,3	2,6	382 072
1 618	-22,7	47	- 59,1	7 873	-16,7	103	- 49,3	4,9	2,2	382 076
<b>372 385</b>	<b>- 0,1</b>	<b>77 815</b>	<b>+ 1,3</b>	<b>832 631</b>	<b>+ 3,4</b>	<b>166 824</b>	<b>+ 7,8</b>	<b>2,2</b>	<b>2,1</b>	<b>300 000</b>
<b>2 769</b>	<b>- 9,1</b>	<b>518</b>	<b>- 4,8</b>	<b>4 946</b>	<b>+ 0,2</b>	<b>850</b>	<b>+ 5,5</b>	<b>1,8</b>	<b>1,6</b>	<b>512 000</b>
<b>6 272</b>	<b>+18,1</b>	<b>1 015</b>	<b>+ 70,9</b>	<b>11 069</b>	<b>+22,1</b>	<b>2 099</b>	<b>+ 75,4</b>	<b>1,8</b>	<b>2,1</b>	<b>513 000</b>
<b>35 059</b>	<b>- 0,6</b>	<b>3 164</b>	<b>+ 9,7</b>	<b>91 906</b>	<b>- 4,0</b>	<b>5 148</b>	<b>- 15,7</b>	<b>2,6</b>	<b>1,6</b>	<b>515 000</b>

Gemeinde- kennziffer	Verwaltungsbezirk	Betriebe			Betten			
		insgesamt	darunter		insgesamt	darunter		
			geöffnete	Verän- derung <sup>1)</sup>		angebotene	Verän- derung <sup>1)</sup>	mittlere Auslastung <sup>2)</sup>
<b>554 000</b>	<b>Kreis Borken</b>	<b>118</b>	<b>114</b>	<b>- 3,4</b>	<b>4 743</b>	<b>4 645</b>	<b>- 0,1</b>	<b>32,9</b>
554 004	Ahaus, Stadt	9	9	-	467	464	-	39,6
554 008	Bocholt, Stadt	11	10	- 9,1	408	389	- 4,4	28,7
554 012	Borken, Stadt	15	14	-12,5	770	744	- 6,1	32,1
554 016	Gescher, Stadt	4	4	-	94	94	-	20,7
554 020	Gronau (Westf.), Stadt	12	12	-	411	411	-	31,9
554 024	Heek	-	-	-	-	-	-	-
554 028	Heiden	3	3	-25,0	132	132	- 7,0	43,3
554 032	Isselburg, Stadt	5	5	-16,7	100	98	-13,3	37,5
554 036	Legden	5	5	-16,7	606	606	+ 3,9	34,1
554 040	Raesfeld	7	7	+16,7	275	275	+19,0	12,6
554 044	Reken	8	7	-	325	297	- 0,7	27,0
554 048	Rhede, Stadt	8	8	+33,3	152	148	+24,4	32,7
554 052	Schöppingen	4	4	-	98	98	-	33,1
554 056	Stadtlohn, Stadt	4	4	-	138	138	-	59,8
554 060	Südlohn	4	4	-	161	161	+ 3,2	40,3
554 064	Velen	8	8	-	355	350	- 0,8	37,4
554 068	Vreden, Stadt	11	10	- 9,1	251	240	- 4,4	26,9
<b>558 000</b>	<b>Kreis Coesfeld</b>	<b>86</b>	<b>82</b>	<b>-</b>	<b>2 962</b>	<b>2 789</b>	<b>+ 2,6</b>	<b>33,5</b>
558 004	Ascheberg	7	7	-	338	338	+ 1,5	32,1
558 008	Billerbeck, Stadt	8	8	-	428	428	+ 7,5	41,4
558 012	Coesfeld, Stadt	11	11	- 8,3	406	406	- 0,2	34,5
558 016	Dülmen, Stadt	16	14	-12,5	578	503	-13,0	30,1
558 020	Havixbeck	5	5	-	163	163	-	43,6
558 024	Lüdinghausen, Stadt	8	8	-11,1	170	169	- 3,4	36,2
558 028	Nordkirchen	4	3	+50,0	73	44	+33,3	.
558 032	Nottuln	8	8	-	302	302	+ 4,5	36,4
558 036	Olfen, Stadt	4	4	-	66	66	-	.
558 040	Rosendahl	4	4	-	123	123	-	20,5
558 044	Senden	11	10	+42,9	315	247	+62,5	24,2
<b>562 000</b>	<b>Kreis Recklinghausen</b>	<b>89</b>	<b>85</b>	<b>- 2,3</b>	<b>4 278</b>	<b>4 071</b>	<b>+ 0,3</b>	<b>38,9</b>
562 004	Castrop-Rauxel, Stadt	7	4	-33,3	271	200	-20,0	35,1
562 008	Datteln, Stadt	4	4	-	224	216	- 3,6	55,4
562 012	Dorsten, Stadt	18	18	+12,5	494	492	+13,9	29,9
562 014	Gladbeck, Stadt	5	5	+25,0	504	448	+17,9	.
562 016	Haltern, Stadt	19	18	-10,0	814	779	- 5,3	38,3
562 020	Herten, Stadt	7	7	-	231	231	-	36,3
562 024	Marl, Stadt	8	8	-11,1	434	402	- 4,5	33,7
562 028	Oer-Erkenschwick, Stadt	5	5	-	483	483	-	30,6
562 032	Recklinghausen, Stadt	14	14	-	768	765	+ 0,7	29,1
562 036	Waltrop, Stadt	2	2	-	55	55	-	.
<b>566 000</b>	<b>Kreis Steinfurt</b>	<b>167</b>	<b>163</b>	<b>- 0,6</b>	<b>4 859</b>	<b>4 746</b>	<b>+ 3,4</b>	<b>35,8</b>
566 004	Altenberge	3	3	-	102	102	+ 8,5	40,6
566 008	Emsdetten, Stadt	9	9	-	291	291	-	44,3
566 012	Greven, Stadt	11	11	-	358	358	+ 0,6	31,8
566 016	Hörstel, Stadt	12	12	+ 9,1	271	271	+ 5,4	31,5
566 020	Hopsten	6	5	-	178	164	-	32,1
566 024	Horstmar, Stadt	3	3	-	41	41	-	13,5
566 028	Ibbenbüren, Stadt	10	10	-	314	314	+23,1	21,4
566 032	Ladbergen	6	6	-	129	129	+ 5,7	35,8
566 036	Laer	3	3	-	77	77	-	.
566 040	Lengerich, Stadt	7	7	-	168	165	- 1,8	23,2
566 044	Lienen	9	9	-10,0	202	202	- 3,3	27,8
566 048	Lotte	-	-	-	-	-	-	-
566 052	Metelen	6	6	-	142	142	-	36,2
566 056	Mettingen	5	5	-	194	194	+11,5	29,4
566 060	Neuenkirchen	4	4	-	103	103	-	32,3
566 064	Nordwalde	4	4	-	116	116	-	.
566 068	Ochtrup, Stadt	3	3	-	63	63	-	26,9
566 072	Recke	7	7	+16,7	132	125	+ 5,9	27,7
566 076	Rheine, Stadt	20	19	- 5,0	615	595	- 2,5	34,9
566 080	Saerbeck	5	5	-	180	179	- 0,6	50,8
566 084	Steinfurt, Stadt	9	9	-	205	205	+ 2,0	31,8
566 088	Tecklenburg, Stadt	19	17	- 5,6	766	698	+ 9,6	49,1
566 092	Westerkappeln	2	2	-	28	28	-	.
566 096	Wettringen	4	4	-	184	184	-	42,8

Anmerkungen siehe Seite 10

# gungsstätten nach Verwaltungsbezirken

1999

Ankünfte				Übernachtungen				Mittlere Aufenthaltsdauer <sup>3)</sup>		Gemeindekennziffer
aller Gäste	Veränderung <sup>1)</sup>	ausländischer Gäste	Veränderung <sup>1)</sup>	aller Gäste	Veränderung <sup>1)</sup>	ausländischer Gäste	Veränderung <sup>1)</sup>	aller Gäste	ausländischer Gäste	
<b>24 261</b>	<b>- 3,2</b>	<b>1 471</b>	<b>+ 21,6</b>	<b>45 318</b>	<b>- 7,8</b>	<b>2 786</b>	<b>+ 21,2</b>	<b>1,9</b>	<b>1,9</b>	<b>554 000</b>
3 295	+23,2	179	+ 70,5	5 510	+26,3	277	+ 45,0	1,7	1,5	554 004
1 701	-13,9	146	- 32,7	3 348	- 7,7	599	- 17,2	2,0	4,1	554 008
4 288	-22,6	123	+ 6,0	6 934	-32,6	230	+ 54,4	1,6	1,9	554 012
390	+14,4	43	+126,3	568	+14,7	86	+168,8	1,5	2,0	554 016
2 237	+23,0	250	+ 35,1	3 939	+ 9,5	323	+ 32,4	1,8	1,3	554 020
-	-	-	-	-	-	-	-	-	-	554 024
504	+ 3,7	16	+433,3	1 713	- 6,2	27	+237,5	3,4	1,7	554 028
696	-21,3	170	+126,7	1 102	-17,2	236	+129,1	1,6	1,4	554 032
3 207	+ 5,9	124	- 27,1	6 206	- 0,3	180	- 28,6	1,9	1,5	554 036
818	- 6,8	24	- 52,0	996	- 5,3	24	- 57,1	1,2	1,0	554 040
1 455	-13,7	57	+ 50,0	2 408	-28,9	141	+ 80,8	1,7	2,5	554 044
831	+12,9	46	+ 31,4	1 454	+20,0	125	+ 73,6	1,7	2,7	554 048
434	-15,9	59	+353,8	972	- 9,7	157	+248,9	2,2	2,7	554 052
1 048	+23,4	26	+420,0	2 477	+ 6,2	62	+463,6	2,4	2,4	554 056
723	+26,2	65	+ 35,4	1 945	- 1,7	128	+ 12,3	2,7	2,0	554 060
1 576	-12,0	59	- 31,4	3 810	- 7,2	88	- 42,5	2,4	1,5	554 064
1 058	-17,2	84	+ 86,7	1 936	-14,2	103	+ 53,7	1,8	1,2	554 068
<b>14 100</b>	<b>- 5,7</b>	<b>666</b>	<b>- 15,8</b>	<b>27 817</b>	<b>- 4,8</b>	<b>1 873</b>	<b>+ 1,4</b>	<b>2,0</b>	<b>2,8</b>	<b>558 000</b>
1 830	+ 6,3	117	- 22,0	3 257	+ 4,8	128	- 21,0	1,8	1,1	558 004
1 941	- 5,2	84	- 42,9	5 316	- 6,7	329	- 39,0	2,7	3,9	558 008
1 937	+ 8,2	104	+ 22,4	4 207	+26,5	689	+ 99,7	2,2	6,6	558 012
2 909	-22,6	28	- 61,6	4 541	-26,9	41	- 67,7	1,6	1,5	558 016
656	-11,4	81	+ 2,5	2 132	+16,6	182	+ 46,8	3,3	2,2	558 020
1 191	- 0,8	52	- 1,9	1 835	+ 0,5	101	+ 18,8	1,5	1,9	558 024
.	.	.	.	.	.	.	.	.	.	558 028
1 767	-17,2	77	- 38,4	3 295	-21,5	106	- 70,1	1,9	1,4	558 032
.	.	.	.	.	.	.	.	.	.	558 036
489	+ 3,8	-	-	756	+ 7,8	-	-	1,5	-	558 040
971	+49,8	34	+ 88,9	1 741	+ 8,3	37	+105,6	1,8	1,1	558 044
<b>24 594</b>	<b>+ 2,2</b>	<b>3 101</b>	<b>+ 24,4</b>	<b>46 751</b>	<b>- 1,3</b>	<b>6 098</b>	<b>- 1,6</b>	<b>1,9</b>	<b>2,0</b>	<b>562 000</b>
1 116	+20,0	121	- 6,2	2 107	-10,7	245	- 9,6	1,9	2,0	562 004
1 584	- 8,0	61	- 45,0	3 591	- 5,7	152	- 42,6	2,3	2,5	562 008
2 597	+ 2,6	129	+ 84,3	4 418	+ 4,1	259	+ 38,5	1,7	2,0	562 012
.	.	.	.	.	.	.	.	.	.	562 014
3 375	-21,5	42	- 54,8	8 341	- 8,5	399	- 8,9	2,5	9,5	562 016
1 298	+20,1	117	- 8,6	2 516	+12,7	579	- 3,3	1,9	4,9	562 020
2 428	- 2,8	386	- 10,6	4 060	-17,4	629	- 33,4	1,7	1,6	562 024
2 658	+ 5,2	70	- 36,9	4 433	-15,4	165	- 34,0	1,7	2,4	562 028
3 578	- 2,3	391	+ 15,7	6 534	-25,0	964	- 39,1	1,8	2,5	562 032
.	.	.	.	.	.	.	.	.	.	562 036
<b>22 769</b>	<b>+ 0,1</b>	<b>2 458</b>	<b>+ 5,0</b>	<b>50 224</b>	<b>+ 3,3</b>	<b>4 794</b>	<b>+ 2,1</b>	<b>2,2</b>	<b>2,0</b>	<b>566 000</b>
783	- 2,2	13	+225,0	1 242	+22,6	93	+481,3	1,6	7,2	566 004
1 655	- 7,7	46	- 43,9	3 799	+ 0,6	177	+ 3,5	2,3	3,8	566 008
1 890	- 6,3	106	+ 37,7	3 413	+ 3,5	190	+ 6,7	1,8	1,8	566 012
1 082	+25,7	197	- 34,6	2 315	+ 1,1	292	- 32,9	2,1	1,5	566 016
1 299	+ 1,8	34	+112,5	1 581	-44,6	136	+223,8	1,2	4,0	566 020
84	-19,2	11	- 50,0	166	-21,0	53	- 39,8	2,0	4,8	566 024
1 250	+13,3	175	+ 28,7	2 015	+ 7,4	261	- 0,4	1,6	1,5	566 028
946	+35,3	86	- 16,5	1 386	+31,7	96	- 30,4	1,5	1,1	566 032
.	.	.	.	.	.	.	.	.	.	566 036
708	-17,4	91	- 18,0	1 150	-15,1	167	- 7,7	1,6	1,8	566 040
359	-15,7	28	x	1 684	+ 7,9	140	x	4,7	5,0	566 044
-	-	-	-	-	-	-	-	-	-	566 048
451	-15,9	2	x	1 542	+30,8	20	x	3,4	10,0	566 052
905	-20,0	67	- 55,0	1 659	-20,6	148	- 44,2	1,8	2,2	566 056
549	+18,6	78	+680,0	998	- 7,6	78	+310,5	1,8	1,0	566 060
.	.	.	.	.	.	.	.	.	.	566 064
349	- 6,7	69	+ 6,2	508	-19,9	117	- 16,4	1,5	1,7	566 068
396	-20,0	38	+216,7	1 040	- 4,9	82	+331,6	2,6	2,2	566 072
3 025	-10,7	248	- 17,6	6 022	-17,6	380	- 26,2	2,0	1,5	566 076
1 303	+38,5	99	+ 50,0	2 728	+45,1	144	+ 73,5	2,1	1,5	566 080
901	+12,6	97	+125,6	1 957	+12,0	231	+ 61,5	2,2	2,4	566 084
3 818	+10,8	925	+ 17,8	10 170	+30,4	1 182	+ 11,2	2,7	1,3	566 088
.	.	.	.	.	.	.	.	.	.	566 092
360	+ 9,1	46	- 2,1	2 363	+30,6	801	- 11,7	6,6	17,4	566 096

Gemeinde- kennziffer	Verwaltungsbezirk	Betriebe			Betten			
		insgesamt	darunter		insgesamt	darunter		
			geöffnete	Verän- derung <sup>1)</sup>		angebotene	Verän- derung <sup>1)</sup>	mittlere Auslastung <sup>2)</sup>
<b>570 000</b>	<b>Kreis Warendorf</b>	<b>76</b>	<b>74</b>	<b>+ 1,4</b>	<b>2 246</b>	<b>2 165</b>	<b>+ 3,0</b>	<b>34,3</b>
570 004	Ahlen, Stadt	11	10	-	252	213	- 0,9	31,2
570 008	Beckum, Stadt	9	8	- 11,1	238	220	+ 2,3	30,0
570 012	Beelen	2	2	-	32	32	-	.
570 016	Drensteinfurt, Stadt	3	3	+ 50,0	68	68	+ 47,8	.
570 020	Ennigerloh, Stadt	4	4	-	101	101	-	39,6
570 024	Everswinkel	5	5	-	139	136	+ 3,0	53,9
570 028	Oelde, Stadt	9	9	-	376	370	+ 8,5	28,6
570 032	Ostbevern	3	3	-	46	46	-	29,7
570 036	Sassenberg, Stadt	4	4	-	80	80	-	26,7
570 040	Sendenhorst, Stadt	5	5	-	109	109	+ 5,8	36,8
570 044	Telgte, Stadt	4	4	-	131	129	- 1,5	41,6
570 048	Wadersloh	4	4	+ 33,3	99	99	+ 16,5	47,3
570 052	Warendorf, Stadt	13	13	-	575	562	- 2,3	35,6
<b>500 000</b>	<b>Reg.-Bez. Münster</b>	<b>646</b>	<b>626</b>	<b>- 0,5</b>	<b>27 419</b>	<b>26 610</b>	<b>+ 1,5</b>	<b>38,1</b>
<b>711 000</b>	<b>Kreisfreie Stadt Bielefeld</b>	<b>63</b>	<b>61</b>	<b>+ 1,7</b>	<b>3 905</b>	<b>3 778</b>	<b>+ 2,8</b>	<b>33,6</b>
<b>754 000</b>	<b>Kreis Gütersloh</b>	<b>93</b>	<b>90</b>	<b>+ 1,1</b>	<b>3 377</b>	<b>3 284</b>	<b>+ 6,1</b>	<b>33,8</b>
754 004	Borgholzhausen, Stadt	3	3	-	102	102	-	42,3
754 008	Gütersloh, Stadt	19	19	-	788	788	+ 3,0	35,3
754 012	Halle (Westf.), Stadt	9	9	-	423	421	- 0,5	45,0
754 016	Harsewinkel, Stadt	8	8	- 11,1	342	342	+ 29,5	36,8
754 020	Herzebrock-Clarholz	4	4	-	91	91	-	.
754 024	Langenberg	3	3	+ 50,0	72	72	+ 71,4	33,4
754 028	Rheda-Wiedenbrück, Stadt	11	9	+ 12,5	446	389	+ 12,1	37,5
754 032	Rietberg, Stadt	6	6	-	217	217	-	25,1
754 036	Schloß Holte-Stukenbrock	10	10	-	286	285	- 0,3	27,0
754 040	Steinhagen	3	2	- 33,3	112	80	- 28,6	.
754 044	Verl	6	6	-	184	183	-	26,7
754 048	Versmold, Stadt	3	3	+ 50,0	162	162	+ 44,6	21,0
754 052	Werther (Westf.), Stadt	8	8	-	152	152	-	34,2
<b>758 000</b>	<b>Kreis Herford</b>	<b>70</b>	<b>68</b>	<b>- 2,9</b>	<b>3 273</b>	<b>3 169</b>	<b>+ 0,5</b>	<b>41,8</b>
758 004	Bünde, Stadt	7	7	-	285	283	- 0,7	41,4
758 008	Enger, Stadt	1	1	- 50,0	19	19	- 45,7	.
758 012	Herford, Stadt	16	16	+ 14,3	601	601	+ 16,2	25,3
758 016	Hiddenhausen	6	6	-	225	225	-	22,6
758 020	Kirchlengern	2	2	-	29	29	-	.
758 024	Löhne, Stadt	12	11	- 15,4	623	605	- 4,4	39,9
758 028	Rödinghausen	7	7	-	227	227	+ 0,4	52,1
758 032	Spenge, Stadt	3	3	-	75	67	-	47,8
758 036	Vlotho, Stadt	16	15	- 6,3	1 189	1 113	- 1,9	54,4
<b>762 000</b>	<b>Kreis Höxter</b>	<b>169</b>	<b>165</b>	<b>- 0,6</b>	<b>7 645</b>	<b>7 500</b>	<b>+ 0,6</b>	<b>49,0</b>
762 004	Bad Driburg, Stadt	58	56	-	3 415	3 323	+ 1,0	66,8
762 008	Beverungen, Stadt	20	19	- 9,5	646	619	- 4,5	35,2
762 012	Borgentreich, Stadt	2	2	- 33,3	25	25	- 37,5	.
762 016	Brakel, Stadt	11	11	- 8,3	610	610	- 0,8	37,5
762 020	Höxter, Stadt	23	23	-	828	822	+ 0,7	37,5
762 024	Marienmünster, Stadt	15	14	+ 7,7	357	345	+ 6,2	34,1
762 028	Nieheim, Stadt	12	12	-	771	768	- 0,4	25,8
762 032	Steinheim, Stadt	3	3	- 25,0	80	80	- 14,9	.
762 036	Warburg, Stadt	19	19	+ 18,8	635	630	+ 8,8	45,2
762 040	Willebadessen, Stadt	6	6	-	278	278	-	25,2
<b>766 000</b>	<b>Kreis Lippe</b>	<b>357</b>	<b>338</b>	<b>- 4,8</b>	<b>15 219</b>	<b>14 291</b>	<b>-</b>	<b>41,7</b>
766 004	Augustdorf	1	-	-100,0	15	-	-100,0	-
766 008	Bad Salzflun, Stadt	113	110	- 4,3	5 320	5 114	- 3,3	54,5
766 012	Barntrup, Stadt	2	2	-	36	34	- 5,6	.
766 016	Blomberg, Stadt	11	10	-	607	543	- 1,8	32,3
766 020	Detmold, Stadt	26	25	- 3,8	1 040	1 003	- 1,9	36,6
766 024	Dörentrup	9	8	- 20,0	281	249	- 21,2	41,1
766 028	Extertal	13	12	- 7,7	1 063	1 021	+ 10,0	23,0
766 032	Horn-Bad Meinberg, Stadt	90	83	- 7,8	3 824	3 395	+ 6,4	43,6

Anmerkungen siehe Seite 10

# gungsstätten nach Verwaltungsbezirken

1999

Ankünfte				Übernachtungen				Mittlere Aufenthaltsdauer <sup>3)</sup>		Gemeindekennziffer
aller Gäste	Veränderung <sup>1)</sup>	ausländischer Gäste	Veränderung <sup>1)</sup>	aller Gäste	Veränderung <sup>1)</sup>	ausländischer Gäste	Veränderung <sup>1)</sup>	aller Gäste	ausländischer Gäste	
<b>9 822</b>	<b>- 6,0</b>	<b>1 076</b>	<b>+ 0,6</b>	<b>22 129</b>	<b>- 7,1</b>	<b>2 198</b>	<b>- 27,1</b>	<b>2,3</b>	<b>2,0</b>	<b>570 000</b>
1 032	- 4,4	197	+ 4,8	1 919	- 18,6	435	- 3,8	1,9	2,2	570 004
1 055	+ 15,7	93	- 12,3	1 983	+ 6,7	119	- 83,5	1,9	1,3	570 008
.	.	.	.	.	.	.	.	.	.	570 012
.	.	.	.	.	.	.	.	.	.	570 016
487	+ 3,0	59	+ 13,5	1 200	- 3,8	92	- 45,9	2,5	1,6	570 020
509	- 27,3	7	- 76,7	2 201	- 0,6	49	- 60,8	4,3	7,0	570 024
1 678	+ 62,4	299	+ 16,8	3 179	-	590	+ 31,4	1,9	2,0	570 028
204	- 6,8	12	- 29,4	410	- 22,8	23	- 57,4	2,0	1,9	570 032
248	- 12,1	11	+ 22,2	640	- 30,7	26	- 84,0	2,6	2,4	570 036
630	- 2,3	143	+ 33,6	1 203	- 7,8	340	+ 9,7	1,9	2,4	570 040
945	- 15,6	58	- 37,0	1 609	- 36,6	100	- 40,5	1,7	1,7	570 044
399	+ 45,1	16	+128,6	1 406	+ 30,2	23	+ 53,3	3,5	1,4	570 048
2 425	- 30,1	146	- 21,1	6 001	- 3,3	292	- 12,6	2,5	2,0	570 052
<b>139 646</b>	<b>- 0,9</b>	<b>13 469</b>	<b>+ 12,9</b>	<b>300 160</b>	<b>- 2,5</b>	<b>25 846</b>	<b>- 1,2</b>	<b>2,1</b>	<b>1,9</b>	<b>500 000</b>
<b>20 242</b>	<b>+ 3,5</b>	<b>3 851</b>	<b>+ 43,4</b>	<b>37 369</b>	<b>+ 8,1</b>	<b>6 757</b>	<b>+ 40,9</b>	<b>1,8</b>	<b>1,8</b>	<b>711 000</b>
<b>18 006</b>	<b>+ 4,8</b>	<b>1 528</b>	<b>- 13,1</b>	<b>33 228</b>	<b>+ 5,4</b>	<b>3 433</b>	<b>- 18,8</b>	<b>1,8</b>	<b>2,2</b>	<b>754 000</b>
845	+ 26,5	32	- 72,4	1 295	+ 10,0	118	- 49,4	1,5	3,7	754 004
4 708	+ 5,2	612	- 0,2	8 338	- 3,8	1 270	- 20,0	1,8	2,1	754 008
2 447	- 6,4	183	+ 27,1	5 685	+ 7,6	444	- 17,3	2,3	2,4	754 012
2 299	- 5,2	138	- 38,9	3 773	- 5,7	443	- 28,2	1,6	3,2	754 016
.	.	.	.	.	.	.	.	.	.	754 020
260	+ 61,5	22	+ 22,2	721	+ 75,4	30	- 26,8	2,8	1,4	754 024
2 744	+ 13,0	186	- 38,2	4 372	+ 20,2	318	- 30,3	1,6	1,7	754 028
472	+ 11,3	19	- 17,4	1 633	+ 13,9	37	- 47,9	3,5	1,9	754 032
1 185	- 9,3	98	+ 5,4	2 282	- 1,3	236	- 5,2	1,9	2,4	754 036
.	.	.	.	.	.	.	.	.	.	754 040
832	+ 33,3	101	- 17,9	1 464	+ 31,9	287	+ 7,5	1,8	2,8	754 044
654	+ 54,6	5	- 58,3	1 023	+ 37,1	5	- 79,2	1,6	1,0	754 048
924	- 0,6	107	+101,9	1 558	+ 6,2	196	+197,0	1,7	1,8	754 052
<b>9 853</b>	<b>+ 1,5</b>	<b>776</b>	<b>- 11,5</b>	<b>39 707</b>	<b>+ 10,3</b>	<b>3 419</b>	<b>- 13,4</b>	<b>4,0</b>	<b>4,4</b>	<b>758 000</b>
552	- 15,1	62	- 15,1	3 517	- 22,0	282	+ 12,4	6,4	4,5	758 004
.	.	.	.	.	.	.	.	.	.	758 008
2 439	+ 17,3	312	+ 44,4	4 537	+ 14,3	734	+ 11,6	1,9	2,4	758 012
833	+ 6,8	64	- 24,7	1 528	+ 3,1	201	- 26,6	1,8	3,1	758 016
.	.	.	.	.	.	.	.	.	.	758 020
1 744	- 2,9	126	+ 0,8	7 236	- 7,0	350	+ 22,0	4,1	2,8	758 024
1 039	- 19,7	3	- 93,0	3 545	+ 17,4	5	- 97,7	3,4	1,7	758 028
226	- 11,4	19	- 64,8	961	+ 25,3	174	- 37,4	4,3	9,2	758 032
2 888	+ 6,6	181	- 32,0	18 163	+ 27,6	1 638	- 15,8	6,3	9,0	758 036
<b>20 015</b>	<b>- 4,0</b>	<b>678</b>	<b>+ 2,0</b>	<b>109 847</b>	<b>- 0,2</b>	<b>1 774</b>	<b>- 9,8</b>	<b>5,5</b>	<b>2,6</b>	<b>762 000</b>
5 074	- 3,9	65	+ 75,7	66 450	+ 0,4	181	-	13,1	2,8	762 004
2 488	+ 5,2	95	+ 55,7	6 531	- 4,9	107	- 24,1	2,6	1,1	762 008
.	.	.	.	.	.	.	.	.	.	762 012
1 646	+ 0,5	50	- 12,3	6 871	+ 22,6	311	- 1,3	4,2	6,2	762 016
4 471	- 11,3	228	- 5,0	9 190	- 19,5	433	- 40,0	2,1	1,9	762 020
654	+ 11,8	43	+ 87,0	3 525	+ 12,1	364	+ 82,9	5,4	8,5	762 024
1 329	- 23,9	4	- 91,8	5 792	- 18,2	72	- 35,1	4,4	18,0	762 028
.	.	.	.	.	.	.	.	.	.	762 032
3 150	- 1,8	181	+ 0,6	8 534	+ 23,3	283	+ 14,1	2,7	1,6	762 036
700	+ 38,1	-	-	2 105	+ 10,3	-	-	3,0	-	762 040
<b>30 715</b>	<b>- 8,6</b>	<b>2 370</b>	<b>+ 26,7</b>	<b>178 091</b>	<b>- 11,9</b>	<b>5 734</b>	<b>- 20,8</b>	<b>5,8</b>	<b>2,4</b>	<b>766 000</b>
-	-100,0	-	-100,0	-	-100,0	-	-100,0	-	-	766 004
8 617	- 3,0	342	+ 47,4	83 482	- 7,8	684	- 3,5	9,7	2,0	766 008
.	.	.	.	.	.	.	.	.	.	766 012
2 020	- 15,1	84	- 43,2	5 254	+ 0,3	136	- 51,4	2,6	1,6	766 016
5 601	- 1,9	957	+ 54,6	10 630	- 6,4	1 877	+ 28,4	1,9	2,0	766 020
717	- 16,6	3	- 78,6	3 070	- 25,4	25	+ 4,2	4,3	8,3	766 024
1 324	+ 48,3	93	+ 72,2	7 056	- 56,2	347	- 82,1	5,3	3,7	766 028
5 399	- 10,0	239	+ 27,1	44 316	-	757	- 10,1	8,2	3,2	766 032

Gemeinde- kennziffer	Verwaltungsbezirk	Betriebe			Betten			
		insgesamt	darunter		insgesamt	darunter		
			geöffnete	Verän- derung <sup>1)</sup>		angebotene	Verän- derung <sup>1)</sup>	mittlere Auslastung <sup>2)</sup>
	<b>Noch: Kreis Lippe</b>							
766 036	Kalletal	9	9	+12,5	209	207	+ 5,6	25,3
766 040	Lage, Stadt	18	17	–	584	568	+ 0,7	26,9
766 044	Lemgo, Stadt	12	12	+ 9,1	330	330	+ 2,8	33,6
766 048	Leopoldshöhe	1	1	–	18	18	–	.
766 052	Lügde, Stadt	16	15	–	561	551	+ 0,7	24,8
766 056	Oerlinghausen, Stadt	9	9	–	552	552	–	31,6
766 060	Schieder-Schwalenberg, Stadt	24	22	– 8,3	745	672	– 5,4	25,7
766 064	Schlangen	3	3	–	34	34	–	10,6
<b>770 000</b>	<b>Kreis Minden-Lübbecke</b>	<b>144</b>	<b>138</b>	<b>– 6,1</b>	<b>8 509</b>	<b>8 299</b>	<b>+ 0,8</b>	<b>48,2</b>
770 004	Bad Oeynhausen, Stadt	49	45	–10,0	4 375	4 262	– 2,4	59,4
770 008	Espelkamp, Stadt	4	4	–	152	152	–	43,7
770 012	Hille	4	4	–	157	156	–	46,1
770 016	Hüllhorst	6	6	–	234	229	– 2,1	41,7
770 020	Lübbecke, Stadt	3	3	–25,0	79	79	–10,2	30,1
770 024	Minden, Stadt	17	16	– 5,9	699	687	– 1,7	34,3
770 028	Petershagen, Stadt	13	13	–	612	586	– 4,2	41,9
770 032	Porta Westfalica, Stadt	18	18	–10,0	1 025	1 023	+34,1	19,9
770 036	Preußisch-Oldendorf, Stadt	19	19	–	883	842	– 4,6	51,4
770 040	Rahden, Stadt	4	4	–	147	147	–	28,7
770 044	Stemwede	7	6	–	146	136	+ 1,5	37,8
<b>774 000</b>	<b>Kreis Paderborn</b>	<b>135</b>	<b>129</b>	<b>– 0,8</b>	<b>5 352</b>	<b>5 105</b>	<b>+ 2,4</b>	<b>41,6</b>
774 004	Altenbeken	8	7	–	127	118	– 3,3	.
774 008	Bad Lippspringe, Stadt	31	30	–	1 630	1 543	+ 1,8	52,7
774 012	Borchen	9	9	–	273	268	–	49,8
774 016	Büren, Stadt	13	12	– 7,7	433	419	– 3,2	35,3
774 020	Delbrück, Stadt	5	5	–16,7	166	166	+27,7	41,6
774 024	Hövelhof	6	6	–	163	163	+21,6	20,8
774 028	Lichtenau, Stadt	14	14	–	561	559	+ 0,7	25,0
774 032	Paderborn, Stadt	23	23	+ 9,5	865	865	+ 9,8	45,8
774 036	Salzkotten, Stadt	4	4	–	103	103	–	.
774 040	Wünnenberg, Stadt	22	19	– 5,0	1 031	901	– 3,6	37,8
<b>700 000</b>	<b>Reg.-Bez. Detmold</b>	<b>1 031</b>	<b>989</b>	<b>– 2,8</b>	<b>47 280</b>	<b>45 426</b>	<b>+ 1,2</b>	<b>42,8</b>
	<b>Kreisfreie Städte</b>							
<b>911 000</b>	<b>Bochum</b>	<b>40</b>	<b>36</b>	<b>– 7,7</b>	<b>3 074</b>	<b>2 965</b>	<b>+ 2,5</b>	<b>40,8</b>
<b>913 000</b>	<b>Dortmund</b>	<b>67</b>	<b>63</b>	<b>–</b>	<b>4 864</b>	<b>4 761</b>	<b>+ 0,8</b>	<b>37,1</b>
<b>914 000</b>	<b>Hagen</b>	<b>26</b>	<b>24</b>	<b>+ 4,3</b>	<b>1 044</b>	<b>989</b>	<b>+13,8</b>	<b>34,3</b>
<b>915 000</b>	<b>Hamm</b>	<b>26</b>	<b>26</b>	<b>–</b>	<b>971</b>	<b>971</b>	<b>–</b>	<b>33,1</b>
<b>916 000</b>	<b>Herne</b>	<b>8</b>	<b>8</b>	<b>–</b>	<b>292</b>	<b>292</b>	<b>+11,5</b>	<b>33,8</b>
<b>954 000</b>	<b>Ennepe-Ruhr-Kreis</b>	<b>68</b>	<b>67</b>	<b>+ 1,5</b>	<b>2 924</b>	<b>2 856</b>	<b>+ 3,1</b>	<b>43,3</b>
954 004	Breckerfeld, Stadt	4	4	–	218	218	–	31,0
954 008	Ennepetal, Stadt	6	6	–	316	289	+ 0,3	.
954 012	Gevelsberg, Stadt	2	2	–	93	93	–	.
954 016	Hattingen, Stadt	12	12	–	498	498	–	43,4
954 020	Herdecke, Stadt	6	6	–	310	310	–	48,9
954 024	Schwelm, Stadt	10	9	+12,5	363	337	+32,2	41,9
954 028	Sprockhövel, Stadt	10	10	– 9,1	414	414	– 2,8	49,3
954 032	Wetter (Ruhr), Stadt	6	6	–	270	255	– 5,6	35,2
954 036	Witten, Stadt	12	12	+ 9,1	442	442	+ 7,0	31,0
<b>958 000</b>	<b>Hochsauerland Kreis</b>	<b>581</b>	<b>565</b>	<b>– 2,6</b>	<b>26 450</b>	<b>25 621</b>	<b>– 1,3</b>	<b>35,6</b>
958 004	Arnsberg, Stadt	26	26	+ 4,0	1 491	1 491	+ 2,5	32,0
958 008	Bestwig	17	16	– 5,9	815	774	– 1,9	29,7
958 012	Brilon, Stadt	41	37	– 5,1	1 522	1 430	– 2,9	41,3
958 016	Eslohe (Sauerland)	34	33	–13,2	1 248	1 219	– 5,4	33,3
958 020	Hallenberg, Stadt	20	19	– 9,5	679	637	– 6,2	42,6
958 024	Marsberg, Stadt	11	11	+10,0	205	205	+19,2	18,0
958 028	Medebach, Stadt	27	27	–	4 009	4 001	– 0,1	42,9
958 032	Meschede, Stadt	39	37	– 5,1	1 197	1 127	– 2,4	34,2
958 036	Olsberg, Stadt	43	42	+ 7,7	1 506	1 487	+ 5,5	37,1
958 040	Schmallenberg, Stadt	128	127	– 4,5	4 516	4 434	– 2,2	42,4
958 044	Sundern (Sauerland), Stadt	40	40	–	1 500	1 350	–10,0	30,8
958 048	Winterberg, Stadt	155	150	– 1,3	7 762	7 466	– 0,4	28,9

Anmerkungen siehe Seite 10

# gungsstätten nach Verwaltungsbezirken

1999

Ankünfte				Übernachtungen				Mittlere Aufenthaltsdauer <sup>3)</sup>		Gemeindekennziffer
aller Gäste	Veränderung <sup>1)</sup>	ausländischer Gäste	Veränderung <sup>1)</sup>	aller Gäste	Veränderung <sup>1)</sup>	ausländischer Gäste	Veränderung <sup>1)</sup>	aller Gäste	ausländischer Gäste	
227	-13,7	8	- 66,7	1 572	-21,0	9	- 96,6	6,9	1,1	766 036
1 449	-18,5	54	+ 92,9	4 580	-15,9	195	+ 15,4	3,2	3,6	766 040
1 410	-17,4	116	- 10,8	3 322	-12,7	264	- 0,8	2,4	2,3	766 044
.	.	.	.	.	.	.	.	.	.	766 048
1 163	-23,5	28	- 57,6	4 100	-26,1	92	- 46,8	3,5	3,3	766 052
1 526	-26,0	45	- 45,1	5 237	-31,1	175	- 61,9	3,4	3,9	766 056
1 120	-14,0	384	+ 43,8	5 154	- 7,8	1 149	+ 84,1	4,6	3,0	766 060
64	+ 6,7	12	+ 20,0	108	+16,1	18	+ 80,0	1,7	1,5	766 064
<b>21 033</b>	<b>+ 2,9</b>	<b>1 848</b>	<b>+ 17,3</b>	<b>119 968</b>	<b>+ 5,8</b>	<b>4 057</b>	<b>+ 13,4</b>	<b>5,7</b>	<b>2,2</b>	<b>770 000</b>
6 829	+13,0	622	+ 75,7	75 930	+ 9,3	1 541	+103,6	11,1	2,5	770 004
975	+31,9	195	+375,6	1 994	+25,1	297	+132,0	2,0	1,5	770 008
321	- 3,3	5	- 28,6	2 159	- 2,0	14	-	6,7	2,8	770 012
1 160	-18,1	45	- 74,3	2 868	+10,7	200	- 56,6	2,5	4,4	770 016
471	-14,2	71	- 18,4	714	-11,7	134	- 34,0	1,5	1,9	770 020
4 180	-11,9	382	- 6,1	7 051	- 6,7	790	+ 27,4	1,7	2,1	770 024
1 426	+14,9	52	+ 48,6	7 365	+ 2,8	232	- 10,8	5,2	4,5	770 028
3 540	+ 8,9	278	- 31,2	6 105	+ 1,7	499	- 44,4	1,7	1,8	770 032
1 131	- 2,8	19	- 13,6	12 976	- 2,1	47	- 63,0	11,5	2,5	770 036
718	+ 4,1	161	+475,0	1 264	-13,1	261	+401,9	1,8	1,6	770 040
282	+ 5,6	18	+ 20,0	1 542	+13,6	42	- 28,8	5,5	2,3	770 044
<b>17 321</b>	<b>+ 6,5</b>	<b>2 051</b>	<b>+ 4,1</b>	<b>63 388</b>	<b>- 2,9</b>	<b>5 738</b>	<b>- 29,5</b>	<b>3,7</b>	<b>2,8</b>	<b>774 000</b>
.	.	.	.	.	.	.	.	.	.	774 004
3 450	+ 3,2	155	- 38,5	24 406	- 4,5	652	- 40,6	7,1	4,2	774 008
839	+17,3	25	+525,0	4 007	+13,4	94	+261,5	4,8	3,8	774 012
1 755	-13,7	58	- 21,6	4 439	- 7,8	168	- 69,1	2,5	2,9	774 016
885	+31,3	78	+ 9,9	1 883	+52,6	130	-	2,1	1,7	774 020
585	-10,6	35	- 7,9	969	- 7,6	56	- 46,2	1,7	1,6	774 024
1 312	+19,3	348	- 16,5	4 191	-19,5	946	- 69,0	3,2	2,7	774 028
6 314	+13,0	1 165	+ 24,2	11 802	+ 6,0	2 588	+ 8,4	1,9	2,2	774 032
.	.	.	.	.	.	.	.	.	.	774 036
1 507	- 4,0	98	+ 38,0	10 204	- 7,7	651	+242,6	6,8	6,6	774 040
<b>137 185</b>	<b>- 0,3</b>	<b>13 102</b>	<b>+ 14,9</b>	<b>581 598</b>	<b>- 1,9</b>	<b>30 912</b>	<b>- 8,8</b>	<b>4,2</b>	<b>2,4</b>	<b>700 000</b>
<b>20 802</b>	<b>- 0,4</b>	<b>2 554</b>	<b>+ 11,9</b>	<b>35 914</b>	<b>- 0,1</b>	<b>5 799</b>	<b>+ 11,5</b>	<b>1,7</b>	<b>2,3</b>	<b>911 000</b>
<b>31 339</b>	<b>+21,8</b>	<b>4 266</b>	<b>+ 19,9</b>	<b>52 056</b>	<b>+18,2</b>	<b>8 291</b>	<b>+ 16,1</b>	<b>1,7</b>	<b>1,9</b>	<b>913 000</b>
<b>5 640</b>	<b>+ 9,2</b>	<b>1 015</b>	<b>+ 61,1</b>	<b>10 181</b>	<b>+ 8,1</b>	<b>1 737</b>	<b>+ 28,5</b>	<b>1,8</b>	<b>1,7</b>	<b>914 000</b>
<b>6 433</b>	<b>+ 8,6</b>	<b>1 502</b>	<b>+ 7,2</b>	<b>9 618</b>	<b>- 5,1</b>	<b>2 025</b>	<b>- 0,8</b>	<b>1,5</b>	<b>1,3</b>	<b>915 000</b>
<b>1 662</b>	<b>+43,6</b>	<b>71</b>	<b>+ 16,4</b>	<b>2 957</b>	<b>+51,7</b>	<b>135</b>	<b>+ 32,4</b>	<b>1,8</b>	<b>1,9</b>	<b>916 000</b>
<b>13 100</b>	<b>+ 1,3</b>	<b>1 119</b>	<b>+ 1,7</b>	<b>37 001</b>	<b>+ 6,6</b>	<b>3 305</b>	<b>+ 15,9</b>	<b>2,8</b>	<b>3,0</b>	<b>954 000</b>
1 024	-29,3	8	- 89,5	2 026	-38,9	22	- 88,2	2,0	2,8	954 004
.	.	.	.	.	.	.	.	.	.	954 008
.	.	.	.	.	.	.	.	.	.	954 012
3 004	- 4,1	369	+ 17,5	6 482	+ 5,8	990	+ 40,2	2,2	2,7	954 016
1 323	-	55	- 48,1	4 547	- 9,3	110	- 53,8	3,4	2,0	954 020
1 809	+47,3	193	+ 78,7	4 234	+47,7	467	+ 70,4	2,3	2,4	954 024
1 325	+19,0	41	-	6 123	+51,0	73	- 60,1	4,6	1,8	954 028
1 449	-19,8	27	- 82,1	2 694	-18,4	68	- 76,7	1,9	2,5	954 032
1 825	+ 5,0	288	+ 14,7	4 065	+20,9	1 250	+ 73,6	2,2	4,3	954 036
<b>66 591</b>	<b>+ 1,2</b>	<b>9 697</b>	<b>- 2,0</b>	<b>272 098</b>	<b>- 0,4</b>	<b>37 162</b>	<b>- 6,8</b>	<b>4,1</b>	<b>3,8</b>	<b>958 000</b>
4 761	- 2,7	510	- 16,7	14 323	+ 9,3	1 340	- 4,5	3,0	2,6	958 004
1 736	+ 1,0	97	- 17,8	6 905	+ 4,2	432	- 31,2	4,0	4,5	958 008
3 517	+ 3,3	334	- 20,7	17 708	+ 2,9	1 365	- 15,3	5,0	4,1	958 012
2 245	-11,3	115	- 41,3	12 107	- 4,2	313	- 56,4	5,4	2,7	958 016
2 561	+38,7	1 251	+ 15,4	8 102	-10,8	3 462	- 11,1	3,2	2,8	958 020
532	+28,2	70	- 35,2	1 104	+15,0	267	- 26,2	2,1	3,8	958 024
12 028	+21,1	3 816	+ 8,1	51 422	+24,0	15 196	+ 6,0	4,3	4,0	958 028
3 234	-10,1	176	- 2,2	11 550	- 6,7	528	- 17,1	3,6	3,0	958 032
4 229	+ 5,6	473	+ 26,1	16 476	+ 2,8	1 955	+ 30,9	3,9	4,1	958 036
10 361	- 1,3	784	+ 1,3	56 201	- 3,2	3 717	+ 3,9	5,4	4,7	958 040
4 246	-39,9	466	+ 9,6	12 460	-30,9	1 758	+ 36,5	2,9	3,8	958 044
17 141	+ 7,9	1 605	- 22,5	63 740	- 5,8	6 829	- 31,1	3,7	4,3	958 048

Gemeinde- kennziffer	Verwaltungsbezirk	Betriebe			Betten			
		insgesamt	darunter		insgesamt	darunter		
			geöffnete	Veränderung <sup>1)</sup>		angebotene	Veränderung <sup>1)</sup>	mittlere Auslastung <sup>2)</sup>
<b>962 000</b>	<b>Märkischer Kreis</b>	<b>122</b>	<b>118</b>	<b>- 3,3</b>	<b>4 599</b>	<b>4 356</b>	<b>- 2,8</b>	<b>34,3</b>
962 004	Altena, Stadt	10	10	-	321	321	+ 7,0	28,5
962 008	Balve, Stadt	8	8	-	383	383	+ 6,1	27,3
962 012	Halver, Stadt	4	4	+ 33,3	78	78	+ 62,5	29,4
962 016	Hemer, Stadt	6	5	- 16,7	451	406	- 10,0	43,0
962 020	Herscheid	6	6	- 14,3	107	103	- 12,0	15,3
962 024	Iserlohn, Stadt	19	17	- 5,6	661	523	- 10,3	33,7
962 028	Kierspe, Stadt	2	2	-	29	29	-	.
962 032	Lüdenscheid, Stadt	14	14	+ 7,7	690	690	+ 1,3	35,3
962 036	Meinerzhagen, Stadt	19	19	- 5,0	881	870	- 6,4	44,8
962 040	Menden (Sauerland), Stadt	10	10	- 9,1	199	199	- 5,2	27,2
962 044	Nachrodt-Wiblingwerde	6	6	-	404	386	- 2,5	27,2
962 048	Neuenrade, Stadt	6	5	-	143	119	-	29,8
962 052	Plettenberg, Stadt	5	5	- 16,7	122	122	- 7,6	32,2
962 056	Schalksmühle	1	1	-	11	11	-	.
962 060	Werdohl, Stadt	6	6	-	119	116	-	20,1
<b>966 000</b>	<b>Kreis Olpe</b>	<b>166</b>	<b>161</b>	<b>- 3,0</b>	<b>5 707</b>	<b>5 611</b>	<b>- 0,4</b>	<b>30,3</b>
966 004	Attendorf, Stadt	29	29	+ 7,4	854	851	+ 3,7	30,4
966 008	Drolshagen, Stadt	14	14	-	308	308	+ 0,7	9,4
966 012	Finnentrop	11	10	-	450	436	-	23,5
966 016	Kirchhundem	28	26	- 13,3	1 099	1 078	- 3,4	34,8
966 020	Lennestadt, Stadt	47	47	- 2,1	1 497	1 480	+ 0,1	33,6
966 024	Olpe, Stadt	26	25	- 3,8	1 233	1 211	- 0,9	29,9
966 028	Wenden	11	10	- 9,1	266	247	- 1,6	30,3
<b>970 000</b>	<b>Kreis Siegen-Wittgenstein</b>	<b>173</b>	<b>167</b>	<b>-</b>	<b>6 793</b>	<b>6 533</b>	<b>- 1,2</b>	<b>48,1</b>
970 004	Bad Berleburg, Stadt	48	46	- 4,2	2 251	2 194	+ 0,1	66,3
970 008	Burbach	8	8	+ 14,3	256	256	+ 4,9	41,8
970 012	Erndtebrück	2	2	+100,0	30	30	+114,3	.
970 016	Freudenberg, Stadt	11	10	- 9,1	416	396	- 3,6	27,0
970 020	Hilchenbach, Stadt	17	17	-	848	838	- 1,2	40,3
970 024	Kreuztal, Stadt	9	9	+ 12,5	143	136	+ 12,4	18,2
970 028	Bad Laasphe, Stadt	26	23	-	1 297	1 154	- 6,9	47,0
970 032	Netphen	15	15	+ 7,1	322	317	+ 5,0	30,3
970 036	Neunkirchen	3	3	- 25,0	56	51	- 22,7	.
970 040	Siegen, Stadt	24	24	+ 4,3	864	851	- 0,5	41,1
970 044	Wilnsdorf	10	10	- 9,1	310	310	- 3,4	32,5
<b>974 000</b>	<b>Kreis Soest</b>	<b>192</b>	<b>179</b>	<b>- 2,7</b>	<b>9 290</b>	<b>8 924</b>	<b>+ 0,2</b>	<b>47,2</b>
974 004	Anröchte	3	3	+ 50,0	77	77	+ 87,8	6,1
974 008	Bad Sassendorf	47	44	- 2,2	2 549	2 472	- 0,7	61,8
974 012	Ense	3	3	-	51	51	-	23,6
974 016	Erwitte, Stadt	20	19	- 5,0	956	921	- 3,7	43,5
974 020	Geseke, Stadt	3	2	-	638	624	+ 3,3	.
974 024	Lippetal	5	5	-	57	57	+ 5,6	15,7
974 028	Lippstadt, Stadt	39	38	+ 2,7	2 091	2 056	+ 0,6	60,3
974 032	Möhnesee	21	20	-	1 152	1 127	+ 3,0	42,3
974 036	Rüthen, Stadt	7	7	-	282	282	+ 0,4	28,4
974 040	Soest, Stadt	18	16	- 5,9	827	729	+ 8,6	29,2
974 044	Warstein, Stadt	16	14	- 17,6	431	380	- 17,0	27,3
974 048	Welper	1	1	-	24	24	-	.
974 052	Werl, Stadt	6	4	- 20,0	114	83	- 20,2	30,0
974 056	Wickede (Ruhr)	3	3	-	41	41	+ 7,9	28,0
<b>978 000</b>	<b>Kreis Unna</b>	<b>55</b>	<b>54</b>	<b>+ 3,8</b>	<b>2 424</b>	<b>2 262</b>	<b>-</b>	<b>33,7</b>
978 004	Bergkamen, Stadt	1	1	-	19	19	+ 90,0	.
978 008	Bönen	1	1	-	13	13	+ 18,2	.
978 012	Fröndenberg, Stadt	3	3	-	79	79	-	51,1
978 016	Holzwickede	2	2	-	281	281	-	.
978 020	Kamen, Stadt	7	6	-	388	232	- 35,6	47,0
978 024	Lünen, Stadt	8	8	-	505	505	-	27,3
978 028	Schwerte, Stadt	12	12	+ 9,1	417	411	+ 2,2	43,0
978 032	Selm, Stadt	3	3	-	76	76	-	18,3
978 036	Unna, Stadt	10	10	-	400	400	-	32,0
978 040	Werne, Stadt	8	8	+ 14,3	246	246	+ 78,3	26,6
<b>900 000</b>	<b>Reg.-Bez. Arnsberg</b>	<b>1 524</b>	<b>1 468</b>	<b>- 1,9</b>	<b>68 432</b>	<b>66 141</b>	<b>- 0,3</b>	<b>38,4</b>
	<b>Nordrhein-Westfalen</b>	<b>5 524</b>	<b>5 311</b>	<b>- 1,3</b>	<b>270 948</b>	<b>260 807</b>	<b>+ 0,7</b>	<b>40,4</b>

Anmerkungen siehe Seite 10

## gungsstätten nach Verwaltungsbezirken

1999

Ankünfte				Übernachtungen				Mittlere Aufenthaltsdauer <sup>3)</sup>		Gemeindekennziffer
aller Gäste	Veränderung <sup>1)</sup>	ausländischer Gäste	Veränderung <sup>1)</sup>	aller Gäste	Veränderung <sup>1)</sup>	ausländischer Gäste	Veränderung <sup>1)</sup>	aller Gäste	ausländischer Gäste	
<b>18 351</b>	<b>- 2,9</b>	<b>1 976</b>	<b>+ 36,6</b>	<b>44 082</b>	<b>+ 1,3</b>	<b>4 327</b>	<b>+ 15,8</b>	<b>2,4</b>	<b>2,2</b>	<b>962 000</b>
1 459	+ 0,5	82	+ 49,1	2 495	+ 5,0	152	+ 1,3	1,7	1,9	962 004
1 095	-17,9	4	- 71,4	2 843	-17,4	42	+ 75,0	2,6	10,5	962 008
430	+42,9	33	+ 37,5	688	+75,1	97	+162,2	1,6	2,9	962 012
792	-25,2	34	- 12,8	5 242	+26,3	61	- 68,4	6,6	1,8	962 016
288	- 0,7	41	- 29,3	472	-22,7	84	- 42,9	1,6	2,0	962 020
2 544	-11,5	385	+ 12,6	5 293	-14,2	825	- 12,9	2,1	2,1	962 024
										962 028
4 109	+13,1	865	+ 62,9	7 306	+ 9,9	1 881	+ 56,1	1,8	2,2	962 032
3 290	-11,2	258	+ 64,3	11 696	+ 9,4	594	+ 33,5	3,6	2,3	962 036
941	+11,4	67	+ 81,1	1 622	- 2,2	159	+ 15,2	1,7	2,4	962 040
1 677	+ 7,4	12	+ 9,1	3 154	-18,2	22	+ 10,0	1,9	1,8	962 044
539	-20,0	145	+ 14,2	1 065	-20,4	284	+ 38,5	2,0	2,0	962 048
727	+ 9,3	28	+133,3	1 179	+ 8,0	69	+146,4	1,6	2,5	962 052
										962 056
306	-11,6	10	- 61,5	701	- 2,1	20	- 79,2	2,3	2,0	962 060
<b>17 154</b>	<b>-16,7</b>	<b>890</b>	<b>- 16,5</b>	<b>50 204</b>	<b>-12,1</b>	<b>2 367</b>	<b>- 27,0</b>	<b>2,9</b>	<b>2,7</b>	<b>966 000</b>
3 128	-25,6	308	+ 16,2	7 768	- 8,2	777	+ 26,3	2,5	2,5	966 004
321	-53,9	30	- 60,0	815	-54,6	68	- 72,2	2,5	2,3	966 008
1 196	-38,4	43	- 58,3	3 071	-34,0	120	- 59,9	2,6	2,8	966 012
3 060	+13,3	186	- 14,7	11 254	+13,5	479	- 16,6	3,7	2,6	966 016
4 961	-10,4	213	- 32,6	14 524	-15,4	630	- 53,2	2,9	3,0	966 020
3 456	-24,5	91	+ 51,7	10 526	-21,6	261	+131,0	3,0	2,9	966 024
1 032	+10,0	19	- 34,5	2 246	+34,7	32	- 33,3	2,2	1,7	966 028
<b>18 438</b>	<b>+ 0,5</b>	<b>1 649</b>	<b>- 8,4</b>	<b>93 174</b>	<b>+ 7,4</b>	<b>4 284</b>	<b>+ 5,0</b>	<b>5,1</b>	<b>2,6</b>	<b>970 000</b>
3 253	- 5,7	80	+ 15,9	43 177	+ 7,4	185	+ 76,2	13,3	2,3	970 004
606	-11,9	40	- 32,2	3 214	- 7,5	79	- 15,1	5,3	2,0	970 008
										970 012
1 407	- 2,9	83	+ 2,5	3 207	- 6,6	143	+ 4,4	2,3	1,7	970 016
2 000	+11,0	125	+ 42,0	9 489	+ 3,6	383	+ 26,0	4,7	3,1	970 020
463	+17,8	51	+ 18,6	741	- 2,9	77	- 10,5	1,6	1,5	970 024
3 388	+15,0	413	- 1,0	16 279	+29,5	1 329	+ 8,5	4,8	3,2	970 028
954	-34,4	22	- 46,3	2 833	-23,9	126	- 19,7	3,0	5,7	970 032
										970 036
4 798	+ 9,1	744	- 13,8	10 481	+11,0	1 730	+ 5,3	2,2	2,3	970 040
1 226	-14,2	56	- 21,1	3 025	- 6,8	164	- 24,1	2,5	2,9	970 044
<b>24 298</b>	<b>-11,6</b>	<b>1 044</b>	<b>- 16,4</b>	<b>126 007</b>	<b>+ 0,3</b>	<b>2 168</b>	<b>- 12,2</b>	<b>5,2</b>	<b>2,1</b>	<b>974 000</b>
78	- 2,5	13	- 7,1	141	+ 6,0	29	- 9,4	1,8	2,2	974 004
5 201	- 7,9	72	- 39,5	45 489	+ 0,2	144	- 54,4	8,7	2,0	974 008
206	+22,6	17	- 46,9	361	+ 1,4	72	- 12,2	1,8	4,2	974 012
1 185	+ 0,9	8	+300,0	12 029	- 9,7	47	+235,7	10,2	5,9	974 016
										974 020
120	-25,0	25	- 53,7	269	-20,4	64	- 56,2	2,2	2,6	974 024
5 322	- 1,0	344	- 9,7	37 189	+ 8,0	656	-	7,0	1,9	974 028
3 859	-27,1	160	- 8,6	14 309	- 2,0	317	- 25,6	3,7	2,0	974 032
1 158	-17,6	38	x	2 400	-10,8	78	+160,0	2,1	2,1	974 036
3 528	-21,4	168	- 38,0	6 349	- 1,8	251	- 42,0	1,8	1,5	974 040
1 552	+15,1	102	+ 21,4	3 046	- 1,5	325	+104,4	2,0	3,2	974 044
										974 048
476	+10,4	48	-	747	+16,7	54	- 44,9	1,6	1,1	974 052
211	+52,9	8	- 20,0	344	+53,6	14	- 6,7	1,6	1,8	974 056
<b>11 702</b>	<b>+ 1,7</b>	<b>1 714</b>	<b>- 11,1</b>	<b>22 652</b>	<b>+ 9,3</b>	<b>3 794</b>	<b>- 14,4</b>	<b>1,9</b>	<b>2,2</b>	<b>978 000</b>
										978 004
										978 008
567	+ 1,8	75	- 5,1	1 212	+ 4,2	186	- 24,1	2,1	2,5	978 012
										978 016
2 289	+ 9,6	345	- 44,6	3 269	+ 7,2	591	- 20,9	1,4	1,7	978 020
2 168	-11,5	282	- 9,0	4 136	- 4,3	652	- 32,1	1,9	2,3	978 024
2 113	- 7,5	172	+ 32,3	5 200	+47,5	576	+ 96,6	2,5	3,3	978 028
266	+37,8	70	x	417	+36,7	120	x	1,6	1,7	978 032
1 995	+30,1	251	+ 37,2	3 699	+ 9,1	588	- 19,0	1,9	2,3	978 036
1 106	+57,8	250	+ 32,3	1 961	+43,0	561	+ 67,0	1,8	2,2	978 040
<b>235 510</b>	<b>+ 0,5</b>	<b>27 497</b>	<b>+ 4,1</b>	<b>755 944</b>	<b>+ 1,7</b>	<b>75 394</b>	<b>- 1,5</b>	<b>3,2</b>	<b>2,7</b>	<b>900 000</b>
<b>1 209 950</b>	<b>+ 1,3</b>	<b>211 458</b>	<b>+ 11,4</b>	<b>3 134 539</b>	<b>+ 3,1</b>	<b>469 319</b>	<b>+ 12,5</b>	<b>2,6</b>	<b>2,2</b>	

## 2.2 Kapazität und Leistung der Beherbergungs

Juni

Lfd. Nr.	Gemeindegruppe Betriebsart	Betriebe			Betten			
		insgesamt	darunter		insgesamt	darunter		
			geöffnete	Veränderung <sup>1)</sup>		angebotene	Veränderung <sup>1)</sup>	mittlere Auslastung <sup>2)</sup>
<b>1</b>	<b>Mineral-, Moor-, Sole- und Thermalbäder</b>	<b>504</b>	<b>478</b>	<b>- 3,0</b>	<b>28 489</b>	<b>26 884</b>	<b>+ 0,4</b>	<b>56,2</b>
2	Hotels	108	102	-	7 103	6 447	- 2,4	42,5
3	Gasthöfe	26	24	- 7,7	490	466	- 3,7	32,8
4	Pensionen	217	207	- 6,3	5 144	4 918	- 4,7	54,7
5	Hotels garnis	39	36	- 2,7	1 612	1 468	- 0,5	37,4
6	Erholungs-, Ferien- und Schulungsheime	21	20	-	1 176	1 093	- 2,0	46,4
7	Ferienhäuser, -wohnungen, -zentren	28	27	-	592	582	+ 2,5	35,3
8	Hütten, Jugendherbergen u. Ä.	4	4	+33,3	451	451	+60,5	43,0
9	Sanatorien und Kurkrankenhäuser	61	58	+ 1,8	11 921	11 459	+ 3,4	70,4
<b>10</b>	<b>Heilklimatische Kurorte</b>	<b>186</b>	<b>180</b>	<b>- 2,2</b>	<b>9 631</b>	<b>9 280</b>	<b>- 0,7</b>	<b>32,8</b>
11	Hotels	61	58	+ 1,8	3 082	2 837	+ 7,6	29,1
12	Gasthöfe	16	16	- 5,9	325	308	- 3,4	21,5
13	Pensionen	44	41	- 6,8	1 044	973	- 3,4	18,8
14	Hotels garnis	-	-	-	-	-	-	-
15	Erholungs-, Ferien- und Schulungsheime	28	28	-	1 943	1 935	- 0,1	46,8
16	Ferienhäuser, -wohnungen, -zentren	23	23	- 4,2	1 872	1 870	-10,6	24,3
17	Hütten, Jugendherbergen u. Ä.	10	10	-	459	459	-	31,9
18	Sanatorien und Kurkrankenhäuser	4	4	-	906	898	+ 0,2	52,0
<b>19</b>	<b>Kneippkurorte</b>	<b>152</b>	<b>144</b>	<b>- 2,7</b>	<b>6 725</b>	<b>6 203</b>	<b>- 0,2</b>	<b>31,9</b>
20	Hotels	60	58	+ 3,6	2 489	2 401	+ 1,4	34,5
21	Gasthöfe	18	17	-10,5	342	323	- 7,4	20,2
22	Pensionen	22	20	-13,0	448	411	- 8,1	19,1
23	Hotels garnis	6	6	-14,3	232	231	- 0,4	25,3
24	Erholungs-, Ferien- und Schulungsheime	12	12	-	746	734	- 1,6	40,1
25	Ferienhäuser, -wohnungen, -zentren	23	21	- 4,5	1 254	931	-20,8	19,2
26	Hütten, Jugendherbergen u. Ä.	6	6	-	496	485	- 2,2	35,0
27	Sanatorien und Kurkrankenhäuser	5	4	+33,3	718	687	+69,6	44,9
<b>28</b>	<b>Kneippheilbäder</b>	<b>232</b>	<b>226</b>	<b>- 3,4</b>	<b>9 295</b>	<b>8 960</b>	<b>- 2,6</b>	<b>47,7</b>
29	Hotels	58	56	- 1,8	2 809	2 679	- 3,7	36,5
30	Gasthöfe	42	40	- 2,4	871	840	- 2,1	27,3
31	Pensionen	63	62	- 4,6	1 056	1 035	- 2,5	37,2
32	Hotels garnis	4	4	-	101	99	- 2,0	23,0
33	Erholungs-, Ferien- und Schulungsheime	14	13	-	845	775	- 5,3	43,0
34	Ferienhäuser, -wohnungen, -zentren	32	32	- 5,9	617	614	- 2,5	30,8
35	Hütten, Jugendherbergen u. Ä.	5	5	-	391	391	-	44,2
36	Sanatorien und Kurkrankenhäuser	14	14	- 6,7	2 605	2 527	- 1,0	77,6
<b>37</b>	<b>Heilbäder zusammen</b>	<b>1 074</b>	<b>1 028</b>	<b>- 2,9</b>	<b>54 140</b>	<b>51 327</b>	<b>- 0,4</b>	<b>47,6</b>
38	Hotels	287	274	+ 0,7	15 483	14 364	- 0,2	37,5
39	Gasthöfe	102	97	- 5,8	2 028	1 937	- 3,6	26,5
40	Pensionen	346	330	- 6,5	7 692	7 337	- 4,4	45,4
41	Hotels garnis	49	46	- 4,2	1 945	1 798	- 0,6	35,0
42	Erholungs-, Ferien- und Schulungsheime	75	73	-	4 710	4 537	- 1,7	45,0
43	Ferienhäuser, -wohnungen, -zentren	106	103	- 3,7	4 335	3 997	-10,5	25,7
44	Hütten, Jugendherbergen u. Ä.	25	25	+ 4,2	1 797	1 786	+ 9,8	38,2
45	Sanatorien und Kurkrankenhäuser	84	80	+ 1,3	16 150	15 571	+ 4,3	69,4

1) Veränderung gegenüber dem Vorjahresmonat in % - 2) Mittlere Auslastung = (Übernachtungen / angebotene Bettentage) \* 100 - 3) Mittlere Aufenthalts

stätten nach Gemeindegruppen und Betriebsarten

1999

Ankünfte				Übernachtungen				Mittlere Aufenthaltsdauer <sup>3)</sup>		Lfd. Nr.
aller Gäste	Veränderung <sup>1)</sup>	ausländischer Gäste	Veränderung <sup>1)</sup>	aller Gäste	Veränderung <sup>1)</sup>	ausländischer Gäste	Veränderung <sup>1)</sup>	aller Gäste	ausländischer Gäste	
67 346	- 1,1	9 835	+ 18,2	452 770	+ 1,0	20 085	+ 22,3	6,7	2,0	1
34 799	- 6,3	7 100	+ 15,4	82 115	- 1,7	14 237	+ 20,5	2,4	2,0	2
1 288	-15,3	140	- 7,3	4 531	- 0,2	244	- 1,6	3,5	1,7	3
6 261	- 3,9	59	+ 22,9	80 323	- 9,8	294	- 9,0	12,8	5,0	4
7 536	+ 7,8	2 197	+ 16,2	16 466	+ 5,4	4 374	+ 22,4	2,2	2,0	5
3 182	-14,6	19	- 53,7	15 202	+ 0,3	62	- 39,2	4,8	3,3	6
525	- 4,0	6	- 53,8	6 156	+ 1,4	50	- 66,0	11,7	8,3	7
2 274	+42,4	308	x	5 821	+72,9	668	+927,7	2,6	2,2	8
11 481	+14,3	6	+ 50,0	242 156	+ 4,8	156	+ 4,7	21,1	26,0	9
21 857	+ 3,1	1 646	- 22,8	89 452	- 2,7	6 934	- 30,9	4,1	4,2	10
11 566	+40,6	1 327	- 18,5	23 780	- 1,5	5 199	- 28,2	2,1	3,9	11
474	+ 6,8	28	- 26,3	1 988	-15,3	118	- 24,8	4,2	4,2	12
1 049	+11,2	76	- 43,7	5 476	+ 7,5	299	- 46,5	5,2	3,9	13
-	-	-	-	-	-	-	-	-	-	14
4 725	-26,9	-	-100,0	26 204	- 8,7	-	-100,0	5,5	-	15
2 194	-29,0	201	- 35,4	13 612	-12,6	1 300	- 35,2	6,2	6,5	16
1 271	-18,3	14	+250,0	4 394	- 1,4	18	+ 50,0	3,5	1,3	17
578	+20,7	-	-	13 998	+19,9	-	-	24,2	-	18
19 187	+ 0,7	2 549	+ 13,5	58 964	- 3,6	7 496	+ 27,3	3,1	2,9	19
11 538	+ 4,7	1 764	+ 24,7	24 816	+ 6,6	4 637	+ 44,5	2,2	2,6	20
952	- 4,8	110	- 17,3	1 911	-36,0	326	- 35,2	2,0	3,0	21
561	-19,3	64	- 7,2	2 350	-43,1	95	- 21,5	4,2	1,5	22
606	-32,7	108	- 6,1	1 755	-39,6	441	- 34,6	2,9	4,1	23
2 017	+22,0	-	-	8 421	- 0,4	-	-	4,2	-	24
784	- 8,1	379	- 7,3	5 354	+21,8	1 810	+ 50,6	6,8	4,8	25
2 438	- 9,8	124	+ 18,1	5 094	- 4,5	187	+ 2,7	2,1	1,5	26
291	+26,0	-	-	9 263	- 4,6	-	-	31,8	-	27
20 823	- 3,6	1 439	- 6,4	127 480	+ 3,3	5 755	- 2,5	6,1	4,0	28
9 896	+ 3,2	937	- 7,1	29 326	- 4,5	3 065	- 8,2	3,0	3,3	29
1 658	+ 9,8	206	+ 41,1	6 645	+ 7,4	1 108	+ 87,8	4,0	5,4	30
1 656	-13,5	117	+ 24,5	11 386	- 4,2	609	+ 21,6	6,9	5,2	31
212	-18,1	38	- 30,9	682	-11,4	81	- 43,4	3,2	2,1	32
2 868	-11,5	2	- 97,9	9 771	-10,2	6	- 99,1	3,4	3,0	33
663	- 5,7	57	+ 23,9	5 676	+ 8,0	511	+ 35,5	8,6	9,0	34
1 584	-29,8	76	+ 11,8	5 183	- 2,0	301	+ 36,8	3,3	4,0	35
2 286	+ 7,2	6	- 75,0	58 811	+12,1	74	+ 21,3	25,7	12,3	36
129 213	- 0,6	15 469	+ 8,6	728 666	+ 0,5	40 270	+ 5,3	5,6	2,6	37
67 799	+ 2,8	11 128	+ 9,1	160 037	- 1,0	27 138	+ 6,0	2,4	2,4	38
4 372	- 2,3	484	+ 3,4	15 075	- 6,1	1 796	+ 19,9	3,4	3,7	39
9 527	- 5,4	316	- 8,7	99 535	- 9,6	1 297	- 13,8	10,4	4,1	40
8 354	+ 2,5	2 343	+ 13,7	18 903	- 2,1	4 896	+ 11,5	2,3	2,1	41
12 792	-15,2	21	- 86,3	59 598	- 5,7	68	- 91,8	4,7	3,2	42
4 166	-19,8	643	- 17,5	30 798	- 1,6	3 671	- 1,6	7,4	5,7	43
7 567	- 6,7	522	+161,0	20 492	+11,1	1 174	+145,1	2,7	2,2	44
14 636	+13,6	12	- 57,1	324 228	+ 6,3	230	+ 9,5	22,2	19,2	45

dauer in Tagen = Übernachtungen / Ankünfte

Lfd. Nr.	Gemeindeguppe Betriebsart	Betriebe			Betten			
		insgesamt	darunter		insgesamt	darunter		
			geöffnete	Veränderung <sup>1)</sup>		angebotene	Veränderung <sup>1)</sup>	mittlere Auslastung <sup>2)</sup>
<b>46</b>	<b>Luftkurorte</b>	<b>424</b>	<b>407</b>	<b>- 4,5</b>	<b>16 590</b>	<b>15 916</b>	<b>- 2,3</b>	<b>37,4</b>
47	Hotels	127	119	- 4,8	4 896	4 686	- 2,6	28,8
48	Gasthöfe	77	75	- 3,8	1 395	1 331	- 3,9	25,8
49	Pensionen	91	89	- 7,3	2 064	1 954	- 7,3	41,5
50	Hotels garnis	7	6	+20,0	138	125	+28,9	18,2
51	Erholungs-, Ferien- und Schulungsheime	41	40	- 2,4	3 154	2 966	- 5,8	43,0
52	Ferienhäuser, -wohnungen, -zentren	40	37	-11,9	1 299	1 258	- 4,9	20,7
53	Hütten, Jugendherbergen u. Ä.	31	31	+ 6,9	2 162	2 118	+ 6,1	37,7
54	Sanatorien und Kurkrankenhäuser	10	10	-	1 482	1 478	+ 3,5	73,9
<b>55</b>	<b>Erholungsorte</b>	<b>314</b>	<b>297</b>	<b>- 3,6</b>	<b>13 721</b>	<b>13 231</b>	<b>- 0,9</b>	<b>37,5</b>
56	Hotels	105	94	- 6,0	3 604	3 342	- 1,6	35,2
57	Gasthöfe	51	48	-	893	826	- 1,1	23,5
58	Pensionen	44	44	- 2,2	1 059	1 039	- 0,2	38,0
59	Hotels garnis	10	10	-	255	255	+ 0,4	24,9
60	Erholungs-, Ferien- und Schulungsheime	44	42	-	3 709	3 614	+ 0,6	42,3
61	Ferienhäuser, -wohnungen, -zentren	31	31	-11,4	1 461	1 461	- 4,8	27,8
62	Hütten, Jugendherbergen u. Ä.	25	24	-	2 028	1 984	- 0,1	39,5
63	Sanatorien und Kurkrankenhäuser	4	4	-	712	710	- 0,3	57,5
<b>64</b>	<b>Sonstige Gemeinden</b>	<b>3 712</b>	<b>3 579</b>	<b>- 0,3</b>	<b>186 497</b>	<b>180 333</b>	<b>+ 1,4</b>	<b>38,8</b>
65	Hotels	1 715	1 652	+ 0,1	95 364	92 008	+ 1,6	38,0
66	Gasthöfe	554	528	- 3,1	9 840	9 417	-	23,9
67	Pensionen	173	169	- 2,3	3 821	3 706	- 0,6	37,6
68	Hotels garnis	809	780	+ 2,1	35 921	34 679	+ 4,3	37,6
69	Erholungs-, Ferien- und Schulungsheime	264	255	- 2,7	22 857	22 184	- 1,1	42,9
70	Ferienhäuser, -wohnungen, -zentren	65	65	+ 4,8	5 867	5 780	+ 3,1	37,3
71	Hütten, Jugendherbergen u. Ä.	112	110	- 0,9	9 604	9 453	- 1,6	45,3
72	Sanatorien und Kurkrankenhäuser	20	20	- 9,1	3 223	3 106	- 4,4	75,1
<b>73</b>	<b>Nordrhein-Westfalen</b>	<b>5 524</b>	<b>5 311</b>	<b>- 1,3</b>	<b>270 948</b>	<b>260 807</b>	<b>+ 0,7</b>	<b>40,4</b>
74	Hotels	2 234	2 139	- 0,4	119 347	114 400	+ 1,1	37,5
75	Gasthöfe	784	748	- 3,4	14 156	13 511	- 1,0	24,4
76	Pensionen	654	632	- 5,2	14 636	14 036	- 3,5	42,3
77	Hotels garnis	875	842	+ 1,8	38 259	36 857	+ 4,1	37,3
78	Erholungs-, Ferien- und Schulungsheime	424	410	- 1,9	34 430	33 301	- 1,4	43,1
79	Ferienhäuser, -wohnungen, -zentren	242	236	- 4,1	12 962	12 496	- 3,3	30,8
80	Hütten, Jugendherbergen u. Ä.	193	190	+ 1,1	15 591	15 341	+ 0,8	42,7
81	Sanatorien und Kurkrankenhäuser	118	114	- 0,9	21 567	20 865	+ 2,7	70,2

**stätten nach Gemeindegruppen und Betriebsarten**
**1999**

Ankünfte				Übernachtungen				Mittlere Aufenthaltsdauer <sup>3)</sup>		Lfd. Nr.
aller Gäste	Veränderung <sup>1)</sup>	ausländischer Gäste	Veränderung <sup>1)</sup>	aller Gäste	Veränderung <sup>1)</sup>	ausländischer Gäste	Veränderung <sup>1)</sup>	aller Gäste	ausländischer Gäste	
<b>48 524</b>	<b>- 9,1</b>	<b>4 622</b>	<b>- 4,5</b>	<b>177 781</b>	<b>- 1,6</b>	<b>11 830</b>	<b>- 15,4</b>	<b>3,7</b>	<b>2,6</b>	<b>46</b>
18 682	+ 0,9	3 249	- 2,6	40 267	- 3,4	6 131	- 4,1	2,2	1,9	47
3 685	- 5,5	468	+ 0,9	10 260	- 1,1	1 156	- 0,5	2,8	2,5	48
4 143	- 7,6	257	- 39,1	24 073	-11,6	946	- 59,3	5,8	3,7	49
287	+13,4	38	- 37,7	682	-18,9	70	- 58,8	2,4	1,8	50
9 191	-28,0	44	- 22,8	37 995	- 6,6	638	- 27,3	4,1	14,5	51
1 431	-29,2	140	- 18,6	7 798	-22,3	610	- 25,4	5,4	4,4	52
9 744	- 4,4	363	+ 30,1	23 951	+ 4,7	677	- 22,5	2,5	1,9	53
1 361	+ 9,1	63	+ 23,5	32 755	+21,5	1 602	+ 18,0	24,1	25,4	54
<b>46 586</b>	<b>- 9,7</b>	<b>4 944</b>	<b>+ 3,2</b>	<b>147 089</b>	<b>- 7,9</b>	<b>14 766</b>	<b>+ 1,9</b>	<b>3,2</b>	<b>3,0</b>	<b>55</b>
14 727	- 7,0	3 018	- 3,3	35 217	- 2,7	8 765	+ 2,4	2,4	2,9	56
2 559	-10,7	512	- 37,5	5 520	-29,3	1 453	- 39,7	2,2	2,8	57
3 139	+16,5	677	+200,9	11 765	- 6,8	1 192	+102,0	3,7	1,8	58
885	- 4,6	88	+ 6,0	1 904	- 7,8	248	+ 11,2	2,2	2,8	59
11 556	-19,6	125	+ 8,7	44 704	- 8,4	401	+ 1,5	3,9	3,2	60
1 221	- 9,8	211	+ 19,2	12 195	+ 2,4	2 214	+ 20,6	10,0	10,5	61
12 018	- 8,0	309	+ 22,6	23 527	-10,8	427	- 2,7	2,0	1,4	62
481	- 2,2	4	+100,0	12 257	-12,5	66	+ 65,0	25,5	16,5	63
<b>985 627</b>	<b>+ 2,7</b>	<b>186 423</b>	<b>+ 12,3</b>	<b>2 081 003</b>	<b>+ 5,4</b>	<b>402 453</b>	<b>+ 14,9</b>	<b>2,1</b>	<b>2,2</b>	<b>64</b>
598 225	+ 5,7	129 928	+ 13,5	1 043 293	+ 7,6	253 781	+ 17,4	1,7	2,0	65
28 110	- 0,8	3 289	- 2,4	66 657	- 1,2	7 526	- 16,0	2,4	2,3	66
11 240	- 0,3	998	- 2,3	41 576	+ 3,3	4 202	+ 2,4	3,7	4,2	67
188 450	+ 9,3	39 383	+ 13,4	388 743	+14,8	98 485	+ 22,6	2,1	2,5	68
77 916	-15,4	2 664	- 0,3	278 560	- 3,2	11 735	+ 11,2	3,6	4,4	69
14 382	+22,9	4 300	+ 4,5	64 464	+ 1,4	17 716	- 15,9	4,5	4,1	70
64 739	-14,2	5 859	+ 4,0	127 745	- 6,8	8 941	- 1,0	2,0	1,5	71
2 565	+ 4,8	2	- 60,0	69 965	- 0,5	67	+ 6,3	27,3	33,5	72
<b>1 209 950</b>	<b>+ 1,3</b>	<b>211 458</b>	<b>+ 11,4</b>	<b>3 134 539</b>	<b>+ 3,1</b>	<b>469 319</b>	<b>+ 12,5</b>	<b>2,6</b>	<b>2,2</b>	<b>73</b>
<b>699 433</b>	<b>+ 4,9</b>	<b>147 323</b>	<b>+ 12,4</b>	<b>1 278 814</b>	<b>+ 5,8</b>	<b>295 815</b>	<b>+ 15,2</b>	<b>1,8</b>	<b>2,0</b>	<b>74</b>
<b>38 726</b>	<b>- 2,1</b>	<b>4 753</b>	<b>- 7,2</b>	<b>97 512</b>	<b>- 4,1</b>	<b>11 931</b>	<b>- 14,9</b>	<b>2,5</b>	<b>2,5</b>	<b>75</b>
<b>28 049</b>	<b>- 1,7</b>	<b>2 248</b>	<b>+ 11,6</b>	<b>176 949</b>	<b>- 7,0</b>	<b>7 637</b>	<b>- 10,4</b>	<b>6,3</b>	<b>3,4</b>	<b>76</b>
<b>197 976</b>	<b>+ 8,9</b>	<b>41 852</b>	<b>+ 13,3</b>	<b>410 232</b>	<b>+13,7</b>	<b>103 699</b>	<b>+ 21,9</b>	<b>2,1</b>	<b>2,5</b>	<b>77</b>
<b>111 455</b>	<b>-17,0</b>	<b>2 854</b>	<b>- 4,8</b>	<b>420 857</b>	<b>- 4,5</b>	<b>12 842</b>	<b>+ 1,5</b>	<b>3,8</b>	<b>4,5</b>	<b>78</b>
<b>21 200</b>	<b>+ 4,6</b>	<b>5 294</b>	<b>+ 1,0</b>	<b>115 255</b>	<b>- 1,3</b>	<b>24 211</b>	<b>- 11,8</b>	<b>5,4</b>	<b>4,6</b>	<b>79</b>
<b>94 068</b>	<b>-12,0</b>	<b>7 053</b>	<b>+ 10,8</b>	<b>195 715</b>	<b>- 4,4</b>	<b>11 219</b>	<b>+ 3,6</b>	<b>2,1</b>	<b>1,6</b>	<b>80</b>
<b>19 043</b>	<b>+11,6</b>	<b>81</b>	<b>- 5,8</b>	<b>439 205</b>	<b>+ 5,5</b>	<b>1 965</b>	<b>+ 17,6</b>	<b>23,1</b>	<b>24,3</b>	<b>81</b>

## 2.3 Kapazität und Leistung der Beherbergungs

Juni

Lfd. Nr.	Reisegebiet Betriebsart	Betriebe			Betten			
		insgesamt	darunter		insgesamt	darunter		
			geöffnete	Veränderung <sup>1)</sup>		angebotene	Veränderung <sup>1)</sup>	mittlere Auslastung <sup>2)</sup>
<b>1</b>	<b>Niederrhein-Ruhrland</b>	<b>1 065</b>	<b>1 025</b>	<b>+ 0,7</b>	<b>64 863</b>	<b>62 473</b>	<b>+ 0,9</b>	<b>42,0</b>
2	Hotels	433	418	+ 1,0	36 402	35 185	+ 1,2	41,8
3	Gasthöfe	111	102	- 4,7	2 014	1 887	- 0,7	22,9
4	Pensionen	28	27	+ 3,8	648	599	- 1,8	42,5
5	Hotels garnis	418	405	+ 1,8	19 068	18 313	+ 1,7	38,6
6	Erholungs-, Ferien- und Schulungsheime	36	35	- 2,8	2 792	2 695	- 2,0	48,0
7	Ferienhäuser, -wohnungen, -zentren	4	4	+33,3	46	46	+53,3	19,9
8	Hütten, Jugendherbergen u. Ä.	31	30	-	2 927	2 812	- 2,9	60,5
9	Sanatorien und Kurkrankenhäuser	4	4	-	966	936	- 3,1	81,2
<b>10</b>	<b>Bergisches Land</b>	<b>451</b>	<b>435</b>	<b>- 2,5</b>	<b>23 575</b>	<b>22 676</b>	<b>+ 1,9</b>	<b>38,8</b>
11	Hotels	232	223	- 1,8	10 920	10 416	+ 2,6	34,4
12	Gasthöfe	32	30	- 9,1	499	445	- 4,5	22,7
13	Pensionen	16	16	- 5,9	311	311	- 1,0	.
14	Hotels garnis	81	77	- 3,8	3 758	3 643	+ 1,3	35,3
15	Erholungs-, Ferien- und Schulungsheime	57	56	- 1,8	4 772	4 606	+ 1,4	43,1
16	Ferienhäuser, -wohnungen, -zentren	5	5	-	68	68	-	.
17	Hütten, Jugendherbergen u. Ä.	20	20	+ 5,3	1 802	1 801	+ 6,9	38,2
18	Sanatorien und Kurkrankenhäuser	8	8	-	1 445	1 386	- 2,3	78,4
<b>19</b>	<b>Siebengebirge</b>	<b>307</b>	<b>298</b>	<b>- 0,7</b>	<b>17 545</b>	<b>17 088</b>	<b>+ 0,9</b>	<b>41,9</b>
20	Hotels	129	123	- 0,8	9 219	8 895	+ 1,2	38,4
21	Gasthöfe	52	50	- 3,8	872	835	- 1,4	27,2
22	Pensionen	8	8	-	239	239	-	42,1
23	Hotels garnis	79	79	+ 5,3	3 444	3 402	+ 9,6	45,7
24	Erholungs-, Ferien- und Schulungsheime	32	31	- 3,1	2 829	2 775	- 1,0	48,4
25	Ferienhäuser, -wohnungen, -zentren	-	-	-	-	-	-	-
26	Hütten, Jugendherbergen u. Ä.	4	4	-20,0	674	674	-22,2	.
27	Sanatorien und Kurkrankenhäuser	3	3	-25,0	268	268	- 7,6	.
<b>28</b>	<b>Eifel</b>	<b>500</b>	<b>470</b>	<b>- 1,3</b>	<b>21 834</b>	<b>20 393</b>	<b>- 0,4</b>	<b>39,5</b>
29	Hotels	227	210	- 2,3	8 678	7 966	- 0,6	36,2
30	Gasthöfe	60	57	- 1,7	918	874	- 1,0	21,6
31	Pensionen	31	30	- 3,2	623	592	- 0,2	26,8
32	Hotels garnis	70	65	+ 4,8	2 691	2 525	+10,6	32,5
33	Erholungs-, Ferien- und Schulungsheime	57	53	- 5,4	3 838	3 619	- 4,6	46,4
34	Ferienhäuser, -wohnungen, -zentren	22	22	-	1 446	1 213	-16,0	26,5
35	Hütten, Jugendherbergen u. Ä.	25	25	+ 4,2	2 233	2 218	+ 7,5	43,5
36	Sanatorien und Kurkrankenhäuser	8	8	-	1 407	1 386	- 1,5	74,7
<b>37</b>	<b>Sauerland</b>	<b>1 087</b>	<b>1 047</b>	<b>- 2,6</b>	<b>47 090</b>	<b>45 501</b>	<b>- 0,8</b>	<b>37,1</b>
38	Hotels	316	298	- 0,7	13 698	12 951	+ 1,7	33,1
39	Gasthöfe	212	208	- 1,4	3 996	3 875	- 0,7	24,5
40	Pensionen	235	225	- 6,3	5 014	4 780	- 3,7	40,2
41	Hotels garnis	40	38	-	1 265	1 203	+11,9	33,7
42	Erholungs-, Ferien- und Schulungsheime	91	88	+ 1,1	7 811	7 495	- 2,0	38,8
43	Ferienhäuser, -wohnungen, -zentren	115	113	- 6,6	7 778	7 731	- 3,8	33,7
44	Hütten, Jugendherbergen u. Ä.	53	52	-	3 585	3 539	+ 0,7	32,3
45	Sanatorien und Kurkrankenhäuser	25	25	- 3,8	3 943	3 927	- 1,5	67,8

1) Veränderung gegenüber dem Vorjahresmonat in % - 2) Mittlere Auslastung = (Übernachtungen / angebotene Bettentage) \* 100 - 3) Mittlere Aufenthalts

stätten nach Reisegebieten und Betriebsarten

1999

Ankünfte				Übernachtungen				Mittlere Aufenthaltsdauer <sup>3)</sup>		Lfd. Nr.
aller Gäste	Veränderung <sup>1)</sup>	ausländischer Gäste	Veränderung <sup>1)</sup>	aller Gäste	Veränderung <sup>1)</sup>	ausländischer Gäste	Veränderung <sup>1)</sup>	aller Gäste	ausländischer Gäste	
404 470	+ 2,4	108 022	+ 12,4	782 087	+ 9,8	220 605	+ 23,8	1,9	2,0	1
251 543	+ 2,8	75 398	+ 10,3	439 332	+ 8,0	144 086	+ 18,2	1,7	1,9	2
5 382	+ 0,4	775	+ 10,4	12 777	+17,1	1 770	+ 16,8	2,4	2,3	3
2 801	+13,2	376	+ 88,9	7 638	+24,2	1 071	+107,6	2,7	2,8	4
100 738	+ 7,8	26 596	+ 18,9	210 041	+16,8	65 956	+ 38,8	2,1	2,5	5
14 875	- 7,5	668	- 3,5	38 447	+ 8,3	1 951	+ 12,5	2,6	2,9	6
46	-29,2	5	+ 25,0	274	-19,6	44	- 6,4	6,0	8,8	7
28 346	-12,0	4 204	+ 10,1	50 774	- 1,9	5 727	+ 17,3	1,8	1,4	8
739	+ 4,8	-	-100,0	22 804	+ 8,8	-	-100,0	30,9	-	9
106 056	+ 2,4	18 127	+ 21,9	260 802	+ 7,3	37 972	+ 25,8	2,5	2,1	10
58 682	+ 9,5	13 640	+ 27,6	106 503	+13,1	26 637	+ 28,4	1,8	2,0	11
1 162	+15,3	93	- 7,0	3 035	+22,8	255	- 8,6	2,6	2,7	12
.	.	.	.	.	.	.	.	.	.	13
18 080	+ 4,3	3 694	+ 10,4	38 592	+ 9,8	9 078	+ 26,9	2,1	2,5	14
16 657	-13,6	395	- 9,0	56 866	- 3,9	1 242	- 1,1	3,4	3,1	15
.	.	.	.	.	.	.	.	.	.	16
9 531	-11,1	264	- 3,3	20 642	- 5,5	566	- 13,2	2,2	2,1	17
1 306	+22,4	1	x	32 586	+15,6	56	x	25,0	56,0	18
99 251	+ 4,5	12 703	- 4,3	214 485	+ 4,7	34 167	- 7,7	2,2	2,7	19
58 582	+ 6,9	8 432	- 1,8	102 579	+ 6,4	20 322	+ 0,3	1,8	2,4	20
2 586	+ 6,8	483	+ 78,2	6 793	+10,0	1 150	+ 47,1	2,6	2,4	21
1 155	- 8,3	169	- 40,5	3 018	+ 9,4	501	- 30,3	2,6	3,0	22
18 514	+ 8,6	2 691	- 8,8	46 643	+15,7	9 420	- 16,2	2,5	3,5	23
12 670	- 4,1	505	- 18,9	39 729	- 6,1	1 955	- 27,3	3,1	3,9	24
-	-	-	-	-	-	-	-	-	-	25
.	.	.	.	.	.	.	.	.	.	26
.	.	.	.	.	.	.	.	.	.	27
87 832	- 0,6	18 538	+ 17,0	239 463	+ 1,8	44 423	+ 26,5	2,7	2,4	28
43 871	- 0,1	12 641	+ 20,2	86 494	+ 5,1	26 439	+ 29,7	2,0	2,1	29
2 287	- 7,1	522	- 14,8	5 555	- 9,5	1 252	- 7,1	2,4	2,4	30
1 256	- 8,8	231	- 9,8	4 757	-16,4	1 380	- 12,5	3,8	6,0	31
12 814	+11,7	3 404	+ 3,0	24 613	+11,1	6 166	+ 7,8	1,9	1,8	32
12 165	-11,2	599	+ 76,2	48 541	- 3,1	4 492	+ 59,9	4,0	7,5	33
972	- 2,5	427	- 9,5	9 543	+ 3,2	3 148	+ 33,8	9,8	7,4	34
12 957	- 0,2	701	+122,5	28 912	- 1,1	1 359	+ 84,6	2,2	1,9	35
1 510	+ 3,9	13	- 53,6	31 048	+ 2,2	187	- 1,6	20,6	14,4	36
132 034	- 4,3	14 622	+ 2,4	502 572	- 1,2	47 761	- 5,7	3,8	3,3	37
56 322	+ 6,3	7 265	+ 2,6	126 980	- 1,0	20 634	- 5,7	2,3	2,8	38
9 347	- 2,8	1 156	- 22,7	27 962	- 9,3	3 819	- 19,9	3,0	3,3	39
8 657	+ 0,8	1 012	+ 39,2	56 955	- 6,9	2 822	- 5,9	6,6	2,8	40
5 422	+16,2	407	+ 2,3	11 962	+11,2	883	- 10,2	2,2	2,2	41
18 464	-31,3	80	- 56,5	86 425	-10,5	722	- 45,1	4,7	9,0	42
15 914	+ 7,2	4 200	+ 4,5	78 112	+12,1	17 809	-	4,9	4,2	43
14 466	-16,0	500	+ 33,3	34 302	- 5,1	1 057	+ 18,6	2,4	2,1	44
3 442	+ 9,4	2	- 33,3	79 874	+ 5,9	15	-	23,2	7,5	45

dauer in Tagen = Übernachtungen / Ankünfte

Lfd. Nr.	Reisegebiet Betriebsart	Betriebe			Betten			
		insgesamt	darunter		insgesamt	darunter		
			geöffnete	Veränderung <sup>1)</sup>		angebotene	Veränderung <sup>1)</sup>	mittlere Auslastung <sup>2)</sup>
<b>46</b>	<b>Siegerland-Wittgenstein</b>	<b>173</b>	<b>167</b>	<b>-</b>	<b>6 793</b>	<b>6 533</b>	<b>- 1,2</b>	<b>48,1</b>
47	Hotels	68	66	+ 3,1	2 171	2 096	+ 0,3	32,1
48	Gasthöfe	33	31	+ 3,3	450	407	- 0,5	15,5
49	Pensionen	29	29	-	442	437	- 1,1	33,8
50	Hotels garnis	6	6	-14,3	178	178	- 5,3	30,3
51	Erholungs-, Ferien- und Schulungsheime	15	13	- 7,1	954	902	- 2,7	46,6
52	Ferienhäuser, -wohnungen, -zentren	6	6	-	158	153	-10,5	.
53	Hütten, Jugendherbergen u. Ä.	5	5	-	212	210	- 0,9	.
54	Sanatorien und Kurkrankenhäuser	11	11	- 8,3	2 228	2 150	- 1,1	78,3
<b>55</b>	<b>Westfälisches Ruhrgebiet</b>	<b>380</b>	<b>364</b>	<b>- 0,5</b>	<b>20 299</b>	<b>19 553</b>	<b>+ 1,3</b>	<b>38,5</b>
56	Hotels	195	188	-	11 530	11 058	+ 0,4	39,7
57	Gasthöfe	64	60	- 4,8	1 354	1 305	+ 0,5	26,7
58	Pensionen	2	2	-	28	28	-	.
59	Hotels garnis	77	72	- 1,4	4 027	3 871	+ 3,3	35,7
60	Erholungs-, Ferien- und Schulungsheime	25	25	+ 4,2	2 276	2 236	+ 2,2	41,0
61	Ferienhäuser, -wohnungen, -zentren	4	4	+33,3	84	84	+29,2	6,6
62	Hütten, Jugendherbergen u. Ä.	12	12	-	810	808	+ 0,1	40,0
63	Sanatorien und Kurkrankenhäuser	1	1	-	190	163	+ 0,6	.
<b>64</b>	<b>Münsterland</b>	<b>447</b>	<b>436</b>	<b>- 0,2</b>	<b>19 287</b>	<b>18 874</b>	<b>+ 1,2</b>	<b>38,2</b>
65	Hotels	249	242	+ 1,3	9 668	9 407	+ 2,6	35,4
66	Gasthöfe	67	65	- 3,0	1 389	1 358	+ 1,8	31,9
67	Pensionen	33	33	-	872	863	+ 0,7	47,0
68	Hotels garnis	40	40	+ 2,6	1 460	1 447	+ 4,0	31,3
69	Erholungs-, Ferien- und Schulungsheime	38	37	- 5,1	4 846	4 777	- 2,0	44,0
70	Ferienhäuser, -wohnungen, -zentren	11	11	-	308	303	+ 3,4	44,8
71	Hütten, Jugendherbergen u. Ä.	9	8	-11,1	744	719	- 2,3	49,2
72	Sanatorien und Kurkrankenhäuser	-	-	-	-	-	-	-
<b>73</b>	<b>Teutoburger Wald</b>	<b>1 114</b>	<b>1 069</b>	<b>- 2,6</b>	<b>49 662</b>	<b>47 716</b>	<b>+ 1,5</b>	<b>42,5</b>
74	Hotels	385	371	- 1,3	17 061	16 426	- 0,2	34,1
75	Gasthöfe	153	145	- 5,2	2 664	2 525	- 2,9	22,0
76	Pensionen	272	262	- 6,8	6 459	6 187	- 4,9	46,5
77	Hotels garnis	64	60	+ 9,1	2 368	2 275	+13,2	32,3
78	Erholungs-, Ferien- und Schulungsheime	73	72	- 1,4	4 312	4 196	- 1,4	40,9
79	Ferienhäuser, -wohnungen, -zentren	75	71	- 5,3	3 074	2 898	+ 2,6	24,4
80	Hütten, Jugendherbergen u. Ä.	34	34	+ 6,3	2 604	2 560	+ 5,0	37,2
81	Sanatorien und Kurkrankenhäuser	58	54	+ 3,8	11 120	10 649	+ 7,3	66,6
<b>82</b>	<b>Nordrhein-Westfalen</b>	<b>5 524</b>	<b>5 311</b>	<b>- 1,3</b>	<b>270 948</b>	<b>260 807</b>	<b>+ 0,7</b>	<b>40,4</b>
<b>83</b>	<b>Hotels</b>	<b>2 234</b>	<b>2 139</b>	<b>- 0,4</b>	<b>119 347</b>	<b>114 400</b>	<b>+ 1,1</b>	<b>37,5</b>
<b>84</b>	<b>Gasthöfe</b>	<b>784</b>	<b>748</b>	<b>- 3,4</b>	<b>14 156</b>	<b>13 511</b>	<b>- 1,0</b>	<b>24,4</b>
<b>85</b>	<b>Pensionen</b>	<b>654</b>	<b>632</b>	<b>- 5,2</b>	<b>14 636</b>	<b>14 036</b>	<b>- 3,5</b>	<b>42,3</b>
<b>86</b>	<b>Hotels garnis</b>	<b>875</b>	<b>842</b>	<b>+ 1,8</b>	<b>38 259</b>	<b>36 857</b>	<b>+ 4,1</b>	<b>37,3</b>
<b>87</b>	<b>Erholungs-, Ferien- und Schulungsheime</b>	<b>424</b>	<b>410</b>	<b>- 1,9</b>	<b>34 430</b>	<b>33 301</b>	<b>- 1,4</b>	<b>43,1</b>
<b>88</b>	<b>Ferienhäuser, -wohnungen, -zentren</b>	<b>242</b>	<b>236</b>	<b>- 4,1</b>	<b>12 962</b>	<b>12 496</b>	<b>- 3,3</b>	<b>30,8</b>
<b>89</b>	<b>Hütten, Jugendherbergen u. Ä.</b>	<b>193</b>	<b>190</b>	<b>+ 1,1</b>	<b>15 591</b>	<b>15 341</b>	<b>+ 0,8</b>	<b>42,7</b>
<b>90</b>	<b>Sanatorien und Kurkrankenhäuser</b>	<b>118</b>	<b>114</b>	<b>- 0,9</b>	<b>21 567</b>	<b>20 865</b>	<b>+ 2,7</b>	<b>70,2</b>

Anmerkungen siehe Seite 28

**stätten nach Reisegebieten und Betriebsarten**
**1999**

Ankünfte				Übernachtungen				Mittlere Aufenthaltsdauer <sup>3)</sup>		Lfd. Nr.
aller Gäste	Veränderung <sup>1)</sup>	ausländischer Gäste	Veränderung <sup>1)</sup>	aller Gäste	Veränderung <sup>1)</sup>	ausländischer Gäste	Veränderung <sup>1)</sup>	aller Gäste	ausländischer Gäste	
<b>18 438</b>	<b>+ 0,5</b>	<b>1 649</b>	<b>- 8,4</b>	<b>93 174</b>	<b>+ 7,4</b>	<b>4 284</b>	<b>+ 5,0</b>	<b>5,1</b>	<b>2,6</b>	<b>46</b>
10 178	+ 10,9	1 538	- 4,4	20 064	+10,2	3 886	+ 10,8	2,0	2,5	47
746	- 11,7	24	- 59,3	1 783	-20,4	66	- 70,0	2,4	2,8	48
719	- 13,4	28	-	4 276	+ 0,8	84	- 11,6	5,9	3,0	49
781	- 5,3	40	- 46,7	1 617	- 9,8	61	- 48,7	2,1	1,5	50
3 162	- 17,8	12	- 57,1	12 237	- 1,9	96	- 28,9	3,9	8,0	51
.	.	.	.	.	.	.	.	.	.	52
.	.	.	.	.	.	.	.	.	.	53
1 926	+ 12,2	-	-100,0	50 510	+12,9	29	+625,0	26,2	-	54
<b>118 673</b>	<b>+ 7,4</b>	<b>15 860</b>	<b>+ 13,6</b>	<b>222 964</b>	<b>+ 6,7</b>	<b>32 396</b>	<b>+ 8,1</b>	<b>1,9</b>	<b>2,0</b>	<b>55</b>
77 291	+ 10,9	12 387	+ 20,0	130 316	+ 9,5	23 842	+ 20,7	1,7	1,9	56
4 643	- 2,9	462	- 23,3	10 374	+ 2,1	1 022	- 24,0	2,2	2,2	57
.	.	.	.	.	.	.	.	.	.	58
22 216	+ 16,2	2 625	-	41 235	+ 8,3	6 443	- 15,5	1,9	2,5	59
9 055	- 9,3	272	+ 65,9	26 610	+ 7,4	851	+ 95,2	2,9	3,1	60
42	+223,1	35	+288,9	166	-42,0	71	- 68,6	4,0	2,0	61
5 173	- 22,5	78	- 67,1	9 332	-16,6	164	- 71,0	1,8	2,1	62
.	.	.	.	.	.	.	.	.	.	63
<b>95 217</b>	<b>- 3,0</b>	<b>7 194</b>	<b>+ 7,6</b>	<b>214 012</b>	<b>- 4,6</b>	<b>14 295</b>	<b>- 8,1</b>	<b>2,2</b>	<b>2,0</b>	<b>64</b>
61 239	+ 5,4	5 262	+ 17,2	99 435	- 1,4	9 186	- 3,7	1,6	1,7	65
5 698	+ 3,9	459	- 6,1	12 840	- 3,2	856	- 24,0	2,3	1,9	66
3 239	+ 6,4	143	- 25,9	12 035	+ 2,0	437	- 24,1	3,7	3,1	67
7 923	- 6,7	843	+ 2,8	13 535	- 0,9	1 475	- 6,3	1,7	1,7	68
11 649	- 27,2	200	- 26,7	61 486	-10,6	1 079	+ 2,2	5,3	5,4	69
574	+ 27,8	47	+ 30,6	4 071	+27,6	887	- 1,9	7,1	18,9	70
4 895	- 25,2	240	- 37,5	10 610	-16,4	375	- 52,1	2,2	1,6	71
-	-	-	-	-	-	-	-	-	-	72
<b>147 979</b>	<b>-</b>	<b>14 743</b>	<b>+ 13,3</b>	<b>604 980</b>	<b>- 1,7</b>	<b>33 416</b>	<b>- 7,9</b>	<b>4,1</b>	<b>2,3</b>	<b>73</b>
81 725	+ 2,8	10 760	+ 13,7	167 111	+ 2,8	20 783	+ 10,5	2,0	1,9	74
6 875	- 9,3	779	- 1,4	16 393	-15,9	1 741	- 34,1	2,4	2,2	75
9 696	- 7,9	261	- 10,9	86 260	-10,7	1 275	- 34,3	8,9	4,9	76
11 488	+ 23,2	1 552	+ 47,0	21 994	+15,4	4 217	+ 34,0	1,9	2,7	77
12 758	- 16,9	123	- 52,7	50 516	- 0,6	454	- 63,0	4,0	3,7	78
3 370	- 8,2	560	- 19,7	21 212	-35,2	2 116	- 65,3	6,3	3,8	79
12 290	- 8,1	643	+ 59,6	28 588	+ 2,1	1 152	+ 14,1	2,3	1,8	80
9 777	+ 13,4	65	+ 30,0	212 906	+ 3,3	1 678	+ 19,2	21,8	25,8	81
<b>1 209 950</b>	<b>+ 1,3</b>	<b>211 458</b>	<b>+ 11,4</b>	<b>3 134 539</b>	<b>+ 3,1</b>	<b>469 319</b>	<b>+ 12,5</b>	<b>2,6</b>	<b>2,2</b>	<b>82</b>
<b>699 433</b>	<b>+ 4,9</b>	<b>147 323</b>	<b>+ 12,4</b>	<b>1 278 814</b>	<b>+ 5,8</b>	<b>295 815</b>	<b>+ 15,2</b>	<b>1,8</b>	<b>2,0</b>	<b>83</b>
<b>38 726</b>	<b>- 2,1</b>	<b>4 753</b>	<b>- 7,2</b>	<b>97 512</b>	<b>- 4,1</b>	<b>11 931</b>	<b>- 14,9</b>	<b>2,5</b>	<b>2,5</b>	<b>84</b>
<b>28 049</b>	<b>- 1,7</b>	<b>2 248</b>	<b>+ 11,6</b>	<b>176 949</b>	<b>- 7,0</b>	<b>7 637</b>	<b>- 10,4</b>	<b>6,3</b>	<b>3,4</b>	<b>85</b>
<b>197 976</b>	<b>+ 8,9</b>	<b>41 852</b>	<b>+ 13,3</b>	<b>410 232</b>	<b>+13,7</b>	<b>103 699</b>	<b>+ 21,9</b>	<b>2,1</b>	<b>2,5</b>	<b>86</b>
<b>111 455</b>	<b>- 17,0</b>	<b>2 854</b>	<b>- 4,8</b>	<b>420 857</b>	<b>- 4,5</b>	<b>12 842</b>	<b>+ 1,5</b>	<b>3,8</b>	<b>4,5</b>	<b>87</b>
<b>21 200</b>	<b>+ 4,6</b>	<b>5 294</b>	<b>+ 1,0</b>	<b>115 255</b>	<b>- 1,3</b>	<b>24 211</b>	<b>- 11,8</b>	<b>5,4</b>	<b>4,6</b>	<b>88</b>
<b>94 068</b>	<b>- 12,0</b>	<b>7 053</b>	<b>+ 10,8</b>	<b>195 715</b>	<b>- 4,4</b>	<b>11 219</b>	<b>+ 3,6</b>	<b>2,1</b>	<b>1,6</b>	<b>89</b>
<b>19 043</b>	<b>+ 11,6</b>	<b>81</b>	<b>- 5,8</b>	<b>439 205</b>	<b>+ 5,5</b>	<b>1 965</b>	<b>+ 17,6</b>	<b>23,1</b>	<b>24,3</b>	<b>90</b>

## 2.4 Leistung der Beherbergungsstätten nach Reisegebieten und Herkunftsländern

Juni 1999

Reisegebiet Herkunftsland (ständiger Wohnsitz)	Ankünfte		Übernachtungen			Mittlere Aufenthalts- dauer <sup>3)</sup>
	aller Gäste	Verän- derung <sup>1)</sup>	aller Gäste	Verän- derung <sup>1)</sup>	Anteil <sup>2)</sup>	
<b>Niederrhein-Ruhrland</b>	<b>404 470</b>	<b>+ 2,4</b>	<b>782 087</b>	<b>+ 9,8</b>	<b>100</b>	<b>1,9</b>
<b>Bundesrepublik Deutschland</b>	<b>296 448</b>	<b>- 0,8</b>	<b>561 482</b>	<b>+ 5,1</b>	<b>71,8</b>	<b>1,9</b>
darunter Nordrhein-Westfalen	50 460	- 5,0	122 326	+ 3,7	15,6	2,4
<b>Ausland</b>	<b>108 022</b>	<b>+12,4</b>	<b>220 605</b>	<b>+ 23,8</b>	<b>28,2</b>	<b>2,0</b>
<b>Europa</b>	<b>71 116</b>	<b>+11,6</b>	<b>135 859</b>	<b>+ 19,1</b>	<b>61,6</b>	<b>1,9</b>
EU-Länder	58 501	+13,7	108 123	+ 20,8	49,0	1,8
Belgien	3 478	+29,3	5 785	+ 39,2	2,6	1,7
Dänemark	1 706	- 5,1	2 757	- 10,0	1,2	1,6
Finnland	1 494	+54,0	3 229	+ 75,3	1,5	2,2
Frankreich	6 970	+33,0	12 294	+ 34,1	5,6	1,8
Griechenland	733	+18,6	1 686	+ 26,4	0,8	2,3
Großbritannien und Nordirland	16 770	- 0,6	30 495	+ 6,7	13,8	1,8
Republik Irland	508	+ 6,7	1 193	+ 18,6	0,5	2,3
Italien	6 295	+26,2	13 508	+ 41,3	6,1	2,1
Luxemburg	502	- 2,1	847	+ 12,3	0,4	1,7
Niederlande	8 494	+12,3	14 055	+ 16,6	6,4	1,7
Österreich	3 189	- 0,3	6 826	+ 1,8	3,1	2,1
Portugal	812	+ 4,4	1 463	+ 18,8	0,7	1,8
Schweden	3 098	+23,8	5 439	+ 38,4	2,5	1,8
Spanien	4 452	+37,6	8 546	+ 38,6	3,9	1,9
Baltische Staaten	323	+ 0,9	710	+ 15,1	0,3	2,2
Island	110	+93,0	247	+ 99,2	0,1	2,2
Norwegen	1 075	+28,1	2 022	+ 56,7	0,9	1,9
Polen	1 295	+ 2,7	3 342	+ 20,2	1,5	2,6
Rußland	1 673	+ 4,6	4 637	+ 17,8	2,1	2,8
Schweiz	4 358	+ 0,9	7 937	+ 2,0	3,6	1,8
Tschechische Republik	931	+45,0	1 917	+ 34,0	0,9	2,1
Türkei	1 246	+19,1	2 864	+ 38,5	1,3	2,3
Ungarn	479	-33,5	1 121	- 11,5	0,5	2,3
Sonstige europäische Länder	1 125	-22,7	2 939	- 9,5	1,3	2,6
<b>Afrika</b>	<b>1 034</b>	<b>+21,1</b>	<b>2 831</b>	<b>+ 41,3</b>	<b>1,3</b>	<b>2,7</b>
Republik Südafrika	367	+24,8	984	+ 73,2	0,4	2,7
Sonstige afrikanische Länder	667	+19,1	1 847	+ 28,6	0,8	2,8
<b>Asien</b>	<b>10 730</b>	<b>+ 5,0</b>	<b>25 825</b>	<b>+ 24,7</b>	<b>11,7</b>	<b>2,4</b>
Arabische Golfstaaten	672	+34,9	2 755	+ 66,9	1,2	4,1
Volksrepublik China und Hongkong	1 088	- 7,6	2 900	+ 29,8	1,3	2,7
Israel	497	- 2,2	1 219	+ 23,3	0,6	2,5
Japan	5 726	+ 8,4	12 700	+ 19,8	5,8	2,2
Südkorea	283	+53,0	665	+ 53,2	0,3	2,3
Taiwan	840	+66,0	1 362	+ 44,4	0,6	1,6
Sonstige asiatische Länder	1 624	-21,4	4 224	+ 9,4	1,9	2,6
<b>Amerika</b>	<b>19 607</b>	<b>+26,0</b>	<b>45 816</b>	<b>+ 46,7</b>	<b>20,8</b>	<b>2,3</b>
Kanada	1 304	+41,9	3 655	+133,1	1,7	2,8
USA	16 268	+22,3	36 844	+ 38,2	16,7	2,3
Mittelamerika und Karibik	489	+47,3	1 182	+ 52,7	0,5	2,4
Brasilien	686	+54,9	1 965	+122,3	0,9	2,9
Sonstige südamerikanische Länder	860	+54,4	2 170	+ 61,6	1,0	2,5
<b>Australien, Neuseeland und Ozeanien</b>	<b>718</b>	<b>-13,0</b>	<b>1 683</b>	<b>+ 6,8</b>	<b>0,8</b>	<b>2,3</b>
<b>Ohne Angabe</b>	<b>4 817</b>	<b>- 2,9</b>	<b>8 591</b>	<b>+ 0,4</b>	<b>3,9</b>	<b>1,8</b>

1) Veränderung gegenüber dem Vorjahresmonat in % - 2) Bei Übernachtungen von Gästen aus der Bundesrepublik Deutschland und dem Ausland: Anteil an allen Übernachtungen im Bundesgebiet; sonst: Anteil an allen Übernachtungen am Ausland zusammen. - 3) Mittlere Aufenthaltsdauer in Tagen = Übernachtungen / Ankünfte

Noch: **2.4 Leistung der Beherbergungsstätten nach Reisegebieten und Herkunftsländern**

Juni 1999

Reisegebiet Herkunftsland (ständiger Wohnsitz)	Ankünfte		Übernachtungen			Mittlere Aufenthalts- dauer <sup>3)</sup>
	aller Gäste	Verän- derung <sup>1)</sup>	aller Gäste	Verän- derung <sup>1)</sup>	Anteil <sup>2)</sup>	
<b>Bergisches Land</b>	<b>106 056</b>	<b>+ 2,4</b>	<b>260 802</b>	<b>+ 7,3</b>	<b>100</b>	<b>2,5</b>
<b>Bundesrepublik Deutschland</b>	<b>87 929</b>	<b>- 0,8</b>	<b>222 830</b>	<b>+ 4,7</b>	<b>85,4</b>	<b>2,5</b>
darunter Nordrhein-Westfalen	31 064	- 7,6	106 397	+ 1,1	40,8	3,4
<b>Ausland</b>	<b>18 127</b>	<b>+ 21,9</b>	<b>37 972</b>	<b>+ 25,8</b>	<b>14,6</b>	<b>2,1</b>
<b>Europa</b>	<b>13 296</b>	<b>+ 19,6</b>	<b>26 255</b>	<b>+ 25,7</b>	<b>69,1</b>	<b>2,0</b>
EU-Länder	10 511	+ 22,7	20 128	+ 36,2	53,0	1,9
Belgien	659	- 13,4	1 163	+ 11,5	3,1	1,8
Dänemark	658	+ 34,3	964	+ 50,2	2,5	1,5
Finnland	239	+ 95,9	397	+ 66,8	1,0	1,7
Frankreich	1 661	+ 24,3	3 114	+ 41,1	8,2	1,9
Griechenland	91	- 51,9	175	- 44,6	0,5	1,9
Großbritannien und Nordirland	2 513	+ 50,8	4 541	+ 58,2	12,0	1,8
Republik Irland	51	+ 21,4	90	+ 45,2	0,2	1,8
Italien	1 243	+ 80,9	2 758	+123,3	7,3	2,2
Luxemburg	84	+ 9,1	151	+ 14,4	0,4	1,8
Niederlande	1 336	- 13,0	2 525	- 12,5	6,6	1,9
Österreich	621	+ 38,0	1 604	+ 68,7	4,2	2,6
Portugal	125	+ 47,1	226	+ 7,1	0,6	1,8
Schweden	734	+ 20,9	1 230	+ 27,6	3,2	1,7
Spanien	496	- 4,6	1 190	+ 16,9	3,1	2,4
Baltische Staaten	45	- 49,4	113	- 59,2	0,3	2,5
Island	20	+900,0	33	+371,4	0,1	1,7
Norwegen	274	+ 12,3	471	+ 69,4	1,2	1,7
Polen	479	+ 22,2	1 189	+ 34,5	3,1	2,5
Rußland	180	- 46,6	515	- 37,0	1,4	2,9
Schweiz	701	+ 16,3	1 350	+ 20,5	3,6	1,9
Tschechische Republik	473	+ 20,4	982	- 18,8	2,6	2,1
Türkei	162	+ 74,2	413	+ 62,6	1,1	2,5
Ungarn	153	- 6,7	364	- 31,8	1,0	2,4
Sonstige europäische Länder	298	+ 27,4	697	- 4,5	1,8	2,3
<b>Afrika</b>	<b>216</b>	<b>- 18,5</b>	<b>704</b>	<b>+ 35,4</b>	<b>1,9</b>	<b>3,3</b>
Republik Südafrika	107	+328,0	448	+330,8	1,2	4,2
Sonstige afrikanische Länder	109	- 54,6	256	- 38,5	0,7	2,3
<b>Asien</b>	<b>1 292</b>	<b>+ 16,3</b>	<b>3 227</b>	<b>+ 11,4</b>	<b>8,5</b>	<b>2,5</b>
Arabische Golfstaaten	39	+ 85,7	114	+ 22,6	0,3	2,9
Volksrepublik China und Hongkong	177	- 40,6	548	- 51,4	1,4	3,1
Israel	175	+146,5	372	+188,4	1,0	2,1
Japan	448	+ 36,6	1 026	+ 60,3	2,7	2,3
Südkorea	45	+ 40,6	175	+116,0	0,5	3,9
Taiwan	28	- 28,2	93	- 7,9	0,2	3,3
Sonstige asiatische Länder	380	+ 18,0	899	+ 24,2	2,4	2,4
<b>Amerika</b>	<b>2 423</b>	<b>+ 58,2</b>	<b>6 102</b>	<b>+ 43,3</b>	<b>16,1</b>	<b>2,5</b>
Kanada	185	+164,3	428	+154,8	1,1	2,3
USA	1 933	+ 45,3	4 534	+ 25,7	11,9	2,3
Mittelamerika und Karibik	40	+ 73,9	240	+228,8	0,6	6,0
Brasilien	134	+226,8	544	+246,5	1,4	4,1
Sonstige südamerikanische Länder	131	+ 92,6	356	+ 40,7	0,9	2,7
<b>Australien, Neuseeland und Ozeanien</b>	<b>88</b>	<b>- 55,3</b>	<b>154</b>	<b>- 59,3</b>	<b>0,4</b>	<b>1,8</b>
<b>Ohne Angabe</b>	<b>812</b>	<b>+ 24,7</b>	<b>1 530</b>	<b>+ 23,5</b>	<b>4,0</b>	<b>1,9</b>

Anmerkungen siehe Seite 32

Noch: **2.4 Leistung der Beherbergungsstätten nach Reisegebieten und Herkunftsländern**

Juni 1999

Reisegebiet Herkunftsland (ständiger Wohnsitz)	Ankünfte		Übernachtungen			Mittlere Aufenthalts- dauer <sup>3)</sup>
	aller Gäste	Verän- derung <sup>1)</sup>	aller Gäste	Verän- derung <sup>1)</sup>	Anteil <sup>2)</sup>	
<b>Siebengebirge</b>	<b>99 251</b>	<b>+ 4,5</b>	<b>214 485</b>	<b>+ 4,7</b>	<b>100</b>	<b>2,2</b>
<b>Bundesrepublik Deutschland</b>	<b>86 548</b>	<b>+ 5,9</b>	<b>180 318</b>	<b>+ 7,4</b>	<b>84,1</b>	<b>2,1</b>
darunter Nordrhein-Westfalen	13 412	+ 0,8	37 042	+ 0,5	17,3	2,8
<b>Ausland</b>	<b>12 703</b>	<b>- 4,3</b>	<b>34 167</b>	<b>- 7,7</b>	<b>15,9</b>	<b>2,7</b>
<b>Europa</b>	<b>7 204</b>	<b>-11,5</b>	<b>17 719</b>	<b>- 12,6</b>	<b>51,9</b>	<b>2,5</b>
EU-Länder	5 377	- 6,3	12 317	- 0,8	36,0	2,3
Belgien	572	- 8,6	834	- 12,0	2,4	1,5
Dänemark	131	+21,3	390	+ 43,4	1,1	3,0
Finnland	177	+ 2,9	512	+ 10,8	1,5	2,9
Frankreich	798	+ 8,9	1 717	+ 4,9	5,0	2,2
Griechenland	151	+51,0	425	+ 70,7	1,2	2,8
Großbritannien und Nordirland	1 140	-30,6	2 693	- 16,7	7,9	2,4
Republik Irland	37	-11,9	96	- 48,1	0,3	2,6
Italien	475	+ 8,0	1 036	- 2,0	3,0	2,2
Luxemburg	74	+10,4	153	+ 31,9	0,4	2,1
Niederlande	988	+ 1,6	2 163	+ 14,4	6,3	2,2
Österreich	229	-21,6	506	- 38,0	1,5	2,2
Portugal	43	-27,1	106	- 23,7	0,3	2,5
Schweden	247	+23,5	632	+ 8,0	1,8	2,6
Spanien	315	+ 9,8	1 054	+ 27,1	3,1	3,3
Baltische Staaten	71	- 7,8	165	- 16,7	0,5	2,3
Island	23	+35,3	62	- 48,8	0,2	2,7
Norwegen	183	+23,6	392	+ 31,5	1,1	2,1
Polen	212	-30,9	670	- 41,5	2,0	3,2
Rußland	349	-39,2	1 112	- 52,2	3,3	3,2
Schweiz	434	+ 6,9	1 274	+ 9,8	3,7	2,9
Tschechische Republik	128	-10,5	236	- 21,9	0,7	1,8
Türkei	107	+18,9	353	- 3,3	1,0	3,3
Ungarn	85	-19,8	208	- 62,0	0,6	2,4
Sonstige europäische Länder	235	-55,9	930	- 33,6	2,7	4,0
<b>Afrika</b>	<b>355</b>	<b>-12,3</b>	<b>1 148</b>	<b>- 17,0</b>	<b>3,4</b>	<b>3,2</b>
Republik Südafrika	76	-26,9	226	- 33,1	0,7	3,0
Sonstige afrikanische Länder	279	- 7,3	922	- 11,8	2,7	3,3
<b>Asien</b>	<b>1 655</b>	<b>+16,9</b>	<b>6 205</b>	<b>- 6,4</b>	<b>18,2</b>	<b>3,7</b>
Arabische Golfstaaten	218	-32,7	1 525	- 7,6	4,5	7,0
Volksrepublik China und Hongkong	483	+75,6	1 543	+107,7	4,5	3,2
Israel	160	+11,9	537	- 6,0	1,6	3,4
Japan	362	+ 6,8	1 208	- 0,1	3,5	3,3
Südkorea	40	-31,0	428	+ 14,1	1,3	10,7
Taiwan	18	-21,7	38	- 89,3	0,1	2,1
Sonstige asiatische Länder	374	+47,2	926	- 46,3	2,7	2,5
<b>Amerika</b>	<b>1 725</b>	<b>- 8,1</b>	<b>5 457</b>	<b>- 11,7</b>	<b>16,0</b>	<b>3,2</b>
Kanada	153	-10,5	614	+ 6,6	1,8	4,0
USA	1 360	- 4,0	4 136	- 9,9	12,1	3,0
Mittelamerika und Karibik	56	+24,4	121	- 2,4	0,4	2,2
Brasilien	48	-36,0	193	+ 7,2	0,6	4,0
Sonstige südamerikanische Länder	108	-36,8	393	- 44,3	1,2	3,6
<b>Australien, Neuseeland und Ozeanien</b>	<b>106</b>	<b>-24,3</b>	<b>419</b>	<b>- 29,5</b>	<b>1,2</b>	<b>4,0</b>
<b>Ohne Angabe</b>	<b>1 658</b>	<b>+28,1</b>	<b>3 219</b>	<b>+ 65,8</b>	<b>9,4</b>	<b>1,9</b>

Anmerkungen siehe Seite 32

# Noch: 2.4 Leistung der Beherbergungsstätten nach Reisegebieten und Herkunftsländern

Juni 1999

Reisegebiet Herkunftsland (ständiger Wohnsitz)	Ankünfte		Übernachtungen			Mittlere Aufenthalts- dauer <sup>3)</sup>
	aller Gäste	Verän- derung <sup>1)</sup>	aller Gäste	Verän- derung <sup>1)</sup>	Anteil <sup>2)</sup>	
<b>Eifel</b>	<b>87 832</b>	<b>- 0,6</b>	<b>239 463</b>	<b>+ 1,8</b>	<b>100</b>	<b>2,7</b>
<b>Bundesrepublik Deutschland</b>	<b>69 294</b>	<b>- 4,5</b>	<b>195 040</b>	<b>- 2,5</b>	<b>81,4</b>	<b>2,8</b>
darunter Nordrhein-Westfalen	30 994	- 7,1	103 572	- 3,8	43,3	3,3
<b>Ausland</b>	<b>18 538</b>	<b>+ 17,0</b>	<b>44 423</b>	<b>+ 26,5</b>	<b>18,6</b>	<b>2,4</b>
<b>Europa</b>	<b>14 399</b>	<b>+ 13,9</b>	<b>33 554</b>	<b>+ 23,3</b>	<b>75,5</b>	<b>2,3</b>
EU-Länder	12 151	+ 16,3	26 691	+ 22,9	60,1	2,2
Belgien	1 743	+ 2,5	4 746	+ 9,0	10,7	2,7
Dänemark	453	- 5,4	610	- 5,3	1,4	1,3
Finnland	173	+ 29,1	319	+ 26,6	0,7	1,8
Frankreich	1 395	+ 14,3	2 302	+ 31,7	5,2	1,7
Griechenland	83	+ 48,2	244	+130,2	0,5	2,9
Großbritannien und Nordirland	3 295	+ 37,9	5 870	+ 25,8	13,2	1,8
Republik Irland	94	+ 27,0	190	- 9,1	0,4	2,0
Italien	518	+ 16,1	1 666	+ 64,6	3,8	3,2
Luxemburg	80	-	174	+ 2,4	0,4	2,2
Niederlande	2 545	+ 1,4	6 952	+ 16,4	15,6	2,7
Österreich	481	+ 20,0	925	+ 2,2	2,1	1,9
Portugal	65	+ 25,0	172	- 20,7	0,4	2,6
Schweden	743	+ 11,2	1 261	+ 25,0	2,8	1,7
Spanien	483	+102,1	1 260	+180,6	2,8	2,6
Baltische Staaten	86	+ 17,8	321	+158,9	0,7	3,7
Island	14	- 22,2	28	- 17,6	0,1	2,0
Norwegen	199	- 25,2	331	- 28,4	0,7	1,7
Polen	396	- 14,8	1 023	+ 9,9	2,3	2,6
Rußland	128	- 17,4	441	+ 3,3	1,0	3,4
Schweiz	547	+ 36,1	1 116	+ 61,3	2,5	2,0
Tschechische Republik	224	- 27,7	489	- 3,9	1,1	2,2
Türkei	255	+214,8	473	+ 84,8	1,1	1,9
Ungarn	155	- 33,5	500	+ 22,0	1,1	3,2
Sonstige europäische Länder	244	+ 31,2	2 141	+ 29,7	4,8	8,8
<b>Afrika</b>	<b>229</b>	<b>+ 50,7</b>	<b>1 523</b>	<b>+120,7</b>	<b>3,4</b>	<b>6,7</b>
Republik Südafrika	56	+ 14,3	116	+ 54,7	0,3	2,1
Sonstige afrikanische Länder	173	+ 68,0	1 407	+128,8	3,2	8,1
<b>Asien</b>	<b>2 029</b>	<b>+ 45,7</b>	<b>4 541</b>	<b>+ 38,4</b>	<b>10,2</b>	<b>2,2</b>
Arabische Golfstaaten	102	+ 82,1	658	+ 76,4	1,5	6,5
Volksrepublik China und Hongkong	219	+130,5	402	+123,3	0,9	1,8
Israel	64	- 48,8	217	- 64,0	0,5	3,4
Japan	341	+ 54,3	573	- 16,1	1,3	1,7
Südkorea	39	+ 62,5	186	+ 97,9	0,4	4,8
Taiwan	284	- 52,2	545	- 13,4	1,2	1,9
Sonstige asiatische Länder	980	+252,5	1 960	+171,8	4,4	2,0
<b>Amerika</b>	<b>1 468</b>	<b>+ 5,7</b>	<b>4 065</b>	<b>+ 16,0</b>	<b>9,2</b>	<b>2,8</b>
Kanada	108	+ 30,1	207	+ 12,5	0,5	1,9
USA	1 180	+ 7,1	3 220	+ 27,2	7,2	2,7
Mittelamerika und Karibik	25	- 10,7	82	- 9,9	0,2	3,3
Brasilien	88	+ 1,1	299	- 19,8	0,7	3,4
Sonstige südamerikanische Länder	67	- 24,7	257	- 21,2	0,6	3,8
<b>Australien, Neuseeland und Ozeanien</b>	<b>101</b>	<b>+ 68,3</b>	<b>330</b>	<b>+124,5</b>	<b>0,7</b>	<b>3,3</b>
<b>Ohne Angabe</b>	<b>312</b>	<b>+ 46,5</b>	<b>410</b>	<b>+ 41,4</b>	<b>0,9</b>	<b>1,3</b>

Anmerkungen siehe Seite 32

# Noch: **2.4 Leistung der Beherbergungsstätten nach Reisegebieten und Herkunftsländern**

**Juni 1999**

Reisegebiet Herkunftsland (ständiger Wohnsitz)	Ankünfte		Übernachtungen			Mittlere Aufenthalts- dauer <sup>3)</sup>
	aller Gäste	Verän- derung <sup>1)</sup>	aller Gäste	Verän- derung <sup>1)</sup>	Anteil <sup>2)</sup>	
<b>Sauerland</b>	<b>132 034</b>	<b>- 4,3</b>	<b>502 572</b>	<b>- 1,2</b>	<b>100</b>	<b>3,8</b>
<b>Bundesrepublik Deutschland</b>	<b>117 412</b>	<b>- 5,1</b>	<b>454 811</b>	<b>- 0,7</b>	<b>90,5</b>	<b>3,9</b>
darunter Nordrhein-Westfalen	60 664	- 6,5	293 823	+ 3,8	58,5	4,8
<b>Ausland</b>	<b>14 622</b>	<b>+ 2,4</b>	<b>47 761</b>	<b>- 5,7</b>	<b>9,5</b>	<b>3,3</b>
<b>Europa</b>	<b>13 799</b>	<b>+ 1,3</b>	<b>45 671</b>	<b>- 6,3</b>	<b>95,6</b>	<b>3,3</b>
EU-Länder	12 763	+ 2,2	42 194	- 5,7	88,3	3,3
Belgien	874	- 14,4	2 948	- 22,8	6,2	3,4
Dänemark	346	+ 44,8	925	+ 46,8	1,9	2,7
Finnland	35	- 34,0	52	- 52,7	0,1	1,5
Frankreich	373	+ 0,8	706	+ 21,3	1,5	1,9
Griechenland	113	+413,6	162	+107,7	0,3	1,4
Großbritannien und Nordirland	792	+ 32,7	2 311	+ 45,0	4,8	2,9
Republik Irland	39	+ 14,7	128	+ 13,3	0,3	3,3
Italien	230	- 19,9	608	- 19,9	1,3	2,6
Luxemburg	69	- 16,9	176	- 38,9	0,4	2,6
Niederlande	8 798	- 2,1	32 076	- 8,5	67,2	3,6
Österreich	233	- 27,6	723	- 14,7	1,5	3,1
Portugal	34	+ 54,5	64	+ 39,1	0,1	1,9
Schweden	712	+108,2	1 012	+ 64,3	2,1	1,4
Spanien	115	+ 5,5	303	+ 30,6	0,6	2,6
Baltische Staaten	24	+242,9	37	- 47,9	0,1	1,5
Island	24	+500,0	48	+500,0	0,1	2,0
Norwegen	152	- 33,9	427	- 30,6	0,9	2,8
Polen	209	- 19,0	1 289	+ 21,4	2,7	6,2
Rußland	142	+ 14,5	483	- 18,3	1,0	3,4
Schweiz	199	- 14,2	591	- 15,1	1,2	3,0
Tschechische Republik	90	+ 9,8	243	- 12,9	0,5	2,7
Türkei	63	+ 28,6	137	- 15,4	0,3	2,2
Ungarn	77	+ 54,0	139	+ 8,6	0,3	1,8
Sonstige europäische Länder	56	- 47,7	83	- 78,0	0,2	1,5
<b>Afrika</b>	<b>83</b>	<b>+730,0</b>	<b>159</b>	<b>+448,3</b>	<b>0,3</b>	<b>1,9</b>
Republik Südafrika	24	+242,9	66	+214,3	0,1	2,8
Sonstige afrikanische Länder	59	x	93	x	0,2	1,6
<b>Asien</b>	<b>295</b>	<b>+ 70,5</b>	<b>565</b>	<b>+ 12,5</b>	<b>1,2</b>	<b>1,9</b>
Arabische Golfstaaten	90	+462,5	121	+ 1,7	0,3	1,3
Volksrepublik China und Hongkong	30	- 40,0	110	- 32,1	0,2	3,7
Israel	11	- 8,3	17	- 19,0	-	1,5
Japan	72	+ 20,0	172	+ 28,4	0,4	2,4
Südkorea	31	+933,3	37	+640,0	0,1	1,2
Taiwan	24	+166,7	28	+ 55,6	0,1	1,2
Sonstige asiatische Länder	37	+ 60,9	80	+ 86,0	0,2	2,2
<b>Amerika</b>	<b>333</b>	<b>+ 20,2</b>	<b>1 118</b>	<b>+ 25,5</b>	<b>2,3</b>	<b>3,4</b>
Kanada	13	- 51,9	30	- 69,4	0,1	2,3
USA	217	- 4,0	787	+ 12,3	1,6	3,6
Mittelamerika und Karibik	44	x	52	+271,4	0,1	1,2
Brasilien	12	- 7,7	30	- 36,2	0,1	2,5
Sonstige südamerikanische Länder	47	+571,4	219	+606,5	0,5	4,7
<b>Australien, Neuseeland und Ozeanien</b>	<b>16</b>	<b>- 82,2</b>	<b>57</b>	<b>- 69,8</b>	<b>0,1</b>	<b>3,6</b>
<b>Ohne Angabe</b>	<b>96</b>	<b>- 10,3</b>	<b>191</b>	<b>- 36,8</b>	<b>0,4</b>	<b>2,0</b>

Anmerkungen siehe Seite 32

Noch: **2.4 Leistung der Beherbergungsstätten nach Reisegebieten und Herkunftsländern****Juni 1999**

Reisegebiet Herkunftsland (ständiger Wohnsitz)	Ankünfte		Übernachtungen			Mittlere Aufenthalts- dauer <sup>3)</sup>
	aller Gäste	Verän- derung <sup>1)</sup>	aller Gäste	Verän- derung <sup>1)</sup>	Anteil <sup>2)</sup>	
<b>Siegerland-Wittgenstein</b>	<b>18 438</b>	<b>+ 0,5</b>	<b>93 174</b>	<b>+ 7,4</b>	<b>100</b>	<b>5,1</b>
<b>Bundesrepublik Deutschland</b>	<b>16 789</b>	<b>+ 1,4</b>	<b>88 890</b>	<b>+ 7,6</b>	<b>95,4</b>	<b>5,3</b>
darunter Nordrhein-Westfalen	6 751	- 15,2	46 260	- 8,5	49,6	6,9
<b>Ausland</b>	<b>1 649</b>	<b>- 8,4</b>	<b>4 284</b>	<b>+ 5,0</b>	<b>4,6</b>	<b>2,6</b>
<b>Europa</b>	<b>1 420</b>	<b>- 9,6</b>	<b>3 620</b>	<b>+ 3,4</b>	<b>84,5</b>	<b>2,5</b>
EU-Länder	1 114	- 12,6	2 963	+ 7,9	69,2	2,7
Belgien	72	- 32,7	360	+ 34,8	8,4	5,0
Dänemark	54	+ 38,5	75	+ 78,6	1,8	1,4
Finnland	5	- 66,7	5	- 82,1	0,1	1,0
Frankreich	98	- 5,8	152	- 20,4	3,5	1,6
Griechenland	5	- 37,5	8	-	0,2	1,6
Großbritannien und Nordirland	158	+ 20,6	283	+ 24,7	6,6	1,8
Republik Irland	3	- 25,0	11	+ 57,1	0,3	3,7
Italien	87	+ 20,8	151	+ 77,6	3,5	1,7
Luxemburg	1	- 83,3	1	- 88,9	-	1,0
Niederlande	491	- 19,9	1 695	+ 6,8	39,6	3,5
Österreich	57	- 27,8	87	- 46,3	2,0	1,5
Portugal	2	- 85,7	3	- 84,2	0,1	1,5
Schweden	43	- 2,3	68	+ 38,8	1,6	1,6
Spanien	38	- 2,6	64	- 3,0	1,5	1,7
Baltische Staaten	16	+700,0	100	X	2,3	6,3
Island	3	X	3	X	0,1	1,0
Norwegen	11	+175,0	25	+525,0	0,6	2,3
Polen	49	- 29,0	113	- 13,7	2,6	2,3
Rußland	56	+250,0	130	+160,0	3,0	2,3
Schweiz	72	+ 7,5	99	+ 11,2	2,3	1,4
Tschechische Republik	32	- 39,6	43	- 65,9	1,0	1,3
Türkei	2	- 75,0	6	- 62,5	0,1	3,0
Ungarn	22	- 21,4	80	- 38,0	1,9	3,6
Sonstige europäische Länder	43	- 12,2	58	- 71,6	1,4	1,3
<b>Afrika</b>	<b>7</b>	<b>+ 16,7</b>	<b>17</b>	<b>+ 6,3</b>	<b>0,4</b>	<b>2,4</b>
Republik Südafrika	6	-	16	-	0,4	2,7
Sonstige afrikanische Länder	1	x	1	x	-	1,0
<b>Asien</b>	<b>53</b>	<b>- 32,9</b>	<b>254</b>	<b>- 13,0</b>	<b>5,9</b>	<b>4,8</b>
Arabische Golfstaaten	5	- 16,7	134	+509,1	3,1	26,8
Volksrepublik China und Hongkong	6	- 76,9	20	- 85,4	0,5	3,3
Israel	-	-100,0	-	-100,0	-	-
Japan	22	- 29,0	46	- 40,3	1,1	2,1
Südkorea	2	x	2	- 60,0	-	1,0
Taiwan	6	+500,0	26	x	0,6	4,3
Sonstige asiatische Länder	12	+ 9,1	26	+ 23,8	0,6	2,2
<b>Amerika</b>	<b>125</b>	<b>- 6,0</b>	<b>347</b>	<b>+ 36,6</b>	<b>8,1</b>	<b>2,8</b>
Kanada	16	+166,7	25	+257,1	0,6	1,6
USA	92	- 11,5	258	+ 30,3	6,0	2,8
Mittelamerika und Karibik	-	-	-	-	-	-
Brasilien	7	- 22,2	22	- 15,4	0,5	3,1
Sonstige südamerikanische Länder	10	- 28,6	42	+ 82,6	1,0	4,2
<b>Australien, Neuseeland und Ozeanien</b>	<b>3</b>	<b>- 40,0</b>	<b>4</b>	<b>- 20,0</b>	<b>0,1</b>	<b>1,3</b>
<b>Ohne Angabe</b>	<b>41</b>	<b>+485,7</b>	<b>42</b>	<b>+223,1</b>	<b>1,0</b>	<b>1,0</b>

Anmerkungen siehe Seite 32

Noch: **2.4 Leistung der Beherbergungsstätten nach Reisegebieten und Herkunftsländern****Juni 1999**

Reisegebiet Herkunftsland (ständiger Wohnsitz)	Ankünfte		Übernachtungen			Mittlere Aufenthalts- dauer <sup>3)</sup>
	aller Gäste	Verän- derung <sup>1)</sup>	aller Gäste	Verän- derung <sup>1)</sup>	Anteil <sup>2)</sup>	
<b>Westfälisches Ruhrgebiet</b>	<b>118 673</b>	<b>+ 7,4</b>	<b>222 964</b>	<b>+ 6,7</b>	<b>100</b>	<b>1,9</b>
<b>Bundesrepublik Deutschland</b>	<b>102 813</b>	<b>+ 6,5</b>	<b>190 568</b>	<b>+ 6,5</b>	<b>85,5</b>	<b>1,9</b>
darunter Nordrhein-Westfalen	25 423	+ 0,1	53 293	- 1,5	23,9	2,1
<b>Ausland</b>	<b>15 860</b>	<b>+ 13,6</b>	<b>32 396</b>	<b>+ 8,1</b>	<b>14,5</b>	<b>2,0</b>
<b>Europa</b>	<b>13 426</b>	<b>+ 13,6</b>	<b>26 032</b>	<b>+ 4,3</b>	<b>80,4</b>	<b>1,9</b>
EU-Länder	10 322	+ 12,1	18 673	+ 7,5	57,6	1,8
Belgien	692	+ 19,9	1 144	+ 20,2	3,5	1,7
Dänemark	726	+ 51,3	1 515	+109,0	4,7	2,1
Finnland	269	- 22,5	584	- 9,3	1,8	2,2
Frankreich	1 110	+ 0,5	1 859	- 15,8	5,7	1,7
Griechenland	108	+ 12,5	268	+ 41,8	0,8	2,5
Großbritannien und Nordirland	1 651	+ 19,9	3 014	- 3,3	9,3	1,8
Republik Irland	44	+ 33,3	133	+107,8	0,4	3,0
Italien	719	+ 41,8	1 911	+ 44,3	5,9	2,7
Luxemburg	92	- 38,3	183	- 27,1	0,6	2,0
Niederlande	2 677	+ 29,5	3 958	+ 9,1	12,2	1,5
Österreich	491	- 14,2	1 347	+ 3,7	4,2	2,7
Portugal	65	- 48,4	129	- 72,6	0,4	2,0
Schweden	1 317	- 4,9	1 751	+ 8,4	5,4	1,3
Spanien	361	- 6,2	877	- 0,5	2,7	2,4
Baltische Staaten	55	- 16,7	224	- 57,9	0,7	4,1
Island	15	- 44,4	16	- 60,0	-	1,1
Norwegen	238	+ 36,8	380	+ 14,8	1,2	1,6
Polen	591	+ 3,0	1 384	- 25,4	4,3	2,3
Rußland	292	+ 22,2	789	+ 20,3	2,4	2,7
Schweiz	691	+ 26,6	1 323	+ 36,3	4,1	1,9
Tschechische Republik	243	+ 15,2	536	- 23,4	1,7	2,2
Türkei	323	+ 30,2	669	+ 12,6	2,1	2,1
Ungarn	277	+ 1,5	888	+ 6,3	2,7	3,2
Sonstige europäische Länder	379	+ 51,0	1 150	+ 8,2	3,5	3,0
<b>Afrika</b>	<b>100</b>	<b>+ 17,6</b>	<b>484</b>	<b>+171,9</b>	<b>1,5</b>	<b>4,8</b>
Republik Südafrika	36	+ 44,0	317	+387,7	1,0	8,8
Sonstige afrikanische Länder	64	+ 6,7	167	+ 47,8	0,5	2,6
<b>Asien</b>	<b>805</b>	<b>+ 46,1</b>	<b>2 536</b>	<b>+ 64,8</b>	<b>7,8</b>	<b>3,2</b>
Arabische Golfstaaten	51	- 10,5	106	- 37,6	0,3	2,1
Volksrepublik China und Hongkong	180	+185,7	830	+ 91,2	2,6	4,6
Israel	137	+ 75,6	205	+ 73,7	0,6	1,5
Japan	148	+ 8,8	321	+ 13,4	1,0	2,2
Südkorea	20	+ 5,3	37	- 36,2	0,1	1,9
Taiwan	31	+ 93,8	98	+117,8	0,3	3,2
Sonstige asiatische Länder	238	+ 30,8	939	+117,9	2,9	3,9
<b>Amerika</b>	<b>1 073</b>	<b>+ 4,8</b>	<b>2 678</b>	<b>+ 5,2</b>	<b>8,3</b>	<b>2,5</b>
Kanada	105	+ 61,5	203	+ 45,0	0,6	1,9
USA	836	+ 7,9	2 156	+ 13,6	6,7	2,6
Mittelamerika und Karibik	29	+190,0	72	+ 67,4	0,2	2,5
Brasilien	77	- 12,5	184	- 19,3	0,6	2,4
Sonstige südamerikanische Länder	26	- 69,8	63	- 73,4	0,2	2,4
<b>Australien, Neuseeland und Ozeanien</b>	<b>49</b>	<b>- 42,4</b>	<b>88</b>	<b>- 44,3</b>	<b>0,3</b>	<b>1,8</b>
<b>Ohne Angabe</b>	<b>407</b>	<b>+ 0,7</b>	<b>578</b>	<b>- 3,8</b>	<b>1,8</b>	<b>1,4</b>

Anmerkungen siehe Seite 32

# Noch: **2.4 Leistung der Beherbergungsstätten nach Reisegebieten und Herkunftsländern**

**Juni 1999**

Reisegebiet Herkunftsland (ständiger Wohnsitz)	Ankünfte		Übernachtungen			Mittlere Aufenthalts- dauer <sup>3)</sup>
	aller Gäste	Verän- derung <sup>1)</sup>	aller Gäste	Verän- derung <sup>1)</sup>	Anteil <sup>2)</sup>	
<b>Münsterland</b>	<b>95 217</b>	<b>- 3,0</b>	<b>214 012</b>	<b>- 4,6</b>	<b>100</b>	<b>2,2</b>
<b>Bundesrepublik Deutschland</b>	<b>88 023</b>	<b>- 3,7</b>	<b>199 717</b>	<b>- 4,3</b>	<b>93,3</b>	<b>2,3</b>
darunter Nordrhein-Westfalen	36 523	- 12,9	94 810	- 11,7	44,3	2,6
<b>Ausland</b>	<b>7 194</b>	<b>+ 7,6</b>	<b>14 295</b>	<b>- 8,1</b>	<b>6,7</b>	<b>2,0</b>
<b>Europa</b>	<b>5 902</b>	<b>+ 3,0</b>	<b>11 624</b>	<b>- 11,5</b>	<b>81,3</b>	<b>2,0</b>
EU-Länder	4 512	+ 1,7	7 926	- 14,2	55,4	1,8
Belgien	242	- 28,6	457	- 58,2	3,2	1,9
Dänemark	485	+ 26,3	655	+ 22,7	4,6	1,4
Finnland	144	+ 53,2	262	+ 13,4	1,8	1,8
Frankreich	412	- 17,9	681	- 38,1	4,8	1,7
Griechenland	7	- 85,4	12	- 83,8	0,1	1,7
Großbritannien und Nordirland	615	+ 39,5	1 157	+ 21,0	8,1	1,9
Republik Irland	29	+190,0	56	+273,3	0,4	1,9
Italien	283	- 3,1	553	+ 2,0	3,9	2,0
Luxemburg	84	+ 42,4	97	+ 19,8	0,7	1,2
Niederlande	1 206	- 2,8	2 330	- 4,5	16,3	1,9
Österreich	207	- 4,2	427	- 28,6	3,0	2,1
Portugal	52	+ 73,3	151	+228,3	1,1	2,9
Schweden	597	+ 7,0	767	- 20,6	5,4	1,3
Spanien	149	- 33,2	321	- 42,8	2,2	2,2
Baltische Staaten	45	- 8,2	99	- 33,1	0,7	2,2
Island	6	-	6	- 60,0	-	1,0
Norwegen	151	+ 32,5	208	+ 18,9	1,5	1,4
Polen	397	- 3,2	1 206	- 11,8	8,4	3,0
Rußland	111	+ 4,7	262	+ 20,2	1,8	2,4
Schweiz	350	+ 7,4	711	- 12,8	5,0	2,0
Tschechische Republik	104	+ 33,3	288	- 43,8	2,0	2,8
Türkei	30	- 31,8	55	- 36,8	0,4	1,8
Ungarn	35	+ 20,7	82	+ 7,9	0,6	2,3
Sonstige europäische Länder	161	+ 22,9	781	+ 60,0	5,5	4,9
<b>Afrika</b>	<b>42</b>	<b>+ 31,3</b>	<b>101</b>	<b>- 21,7</b>	<b>0,7</b>	<b>2,4</b>
Republik Südafrika	12	+ 9,1	39	-	0,3	3,3
Sonstige afrikanische Länder	30	+ 42,9	62	- 31,1	0,4	2,1
<b>Asien</b>	<b>301</b>	<b>+ 35,0</b>	<b>852</b>	<b>+ 50,3</b>	<b>6,0</b>	<b>2,8</b>
Arabische Golfstaaten	16	- 5,9	35	+ 20,7	0,2	2,2
Volksrepublik China und Hongkong	44	- 24,1	89	- 15,2	0,6	2,0
Israel	33	+ 43,5	64	- 31,9	0,4	1,9
Japan	126	+ 55,6	234	+ 8,3	1,6	1,9
Südkorea	4	- 76,5	7	- 81,6	-	1,8
Taiwan	11	+120,0	76	x	0,5	6,9
Sonstige asiatische Länder	67	+204,5	347	+333,8	2,4	5,2
<b>Amerika</b>	<b>564</b>	<b>+ 24,2</b>	<b>1 061</b>	<b>- 10,0</b>	<b>7,4</b>	<b>1,9</b>
Kanada	49	+188,2	74	+ 60,9	0,5	1,5
USA	427	+ 13,0	812	- 13,2	5,7	1,9
Mittelamerika und Karibik	19	+ 11,8	20	- 64,3	0,1	1,1
Brasilien	41	+ 57,7	90	+ 5,9	0,6	2,2
Sonstige südamerikanische Länder	28	+ 75,0	65	+ 16,1	0,5	2,3
<b>Australien, Neuseeland und Ozeanien</b>	<b>28</b>	<b>+ 7,7</b>	<b>48</b>	<b>- 14,3</b>	<b>0,3</b>	<b>1,7</b>
<b>Ohne Angabe</b>	<b>357</b>	<b>+ 63,8</b>	<b>609</b>	<b>+ 25,3</b>	<b>4,3</b>	<b>1,7</b>

Anmerkungen siehe Seite 32

Noch: **2.4 Leistung der Beherbergungsstätten nach Reisegebieten und Herkunftsländern**

Juni 1999

Reisegebiet Herkunftsland (ständiger Wohnsitz)	Ankünfte		Übernachtungen			Mittlere Aufenthalts- dauer <sup>3)</sup>
	aller Gäste	Verän- derung <sup>1)</sup>	aller Gäste	Verän- derung <sup>1)</sup>	Anteil <sup>2)</sup>	
<b>Teutoburger Wald</b>	<b>147 979</b>	<b>–</b>	<b>604 980</b>	<b>– 1,7</b>	<b>100</b>	<b>4,1</b>
<b>Bundesrepublik Deutschland</b>	<b>133 236</b>	<b>– 1,3</b>	<b>571 564</b>	<b>– 1,3</b>	<b>94,5</b>	<b>4,3</b>
darunter Nordrhein-Westfalen	49 690	– 5,3	305 437	– 1,3	50,5	6,1
<b>Ausland</b>	<b>14 743</b>	<b>+ 13,3</b>	<b>33 416</b>	<b>– 7,9</b>	<b>5,5</b>	<b>2,3</b>
<b>Europa</b>	<b>11 120</b>	<b>+ 7,3</b>	<b>26 087</b>	<b>– 13,7</b>	<b>78,1</b>	<b>2,3</b>
EU-Länder	8 836	+ 9,2	18 438	– 17,4	55,2	2,1
Belgien	640	+ 66,7	1 210	+ 68,8	3,6	1,9
Dänemark	1 167	+ 31,3	2 212	+ 46,1	6,6	1,9
Finnland	187	– 40,8	289	– 61,8	0,9	1,5
Frankreich	829	+ 20,0	1 422	+ 5,6	4,3	1,7
Griechenland	129	+222,5	323	+330,7	1,0	2,5
Großbritannien und Nordirland	1 562	– 9,8	3 386	– 23,9	10,1	2,2
Republik Irland	43	+ 19,4	79	– 34,7	0,2	1,8
Italien	527	+ 9,3	944	– 1,7	2,8	1,8
Luxemburg	70	+ 32,1	144	+ 2,9	0,4	2,1
Niederlande	2 409	+ 2,7	6 205	– 37,7	18,6	2,6
Österreich	331	+ 0,3	746	– 17,0	2,2	2,3
Portugal	58	– 1,7	120	– 1,6	0,4	2,1
Schweden	623	+ 14,1	848	– 4,2	2,5	1,4
Spanien	261	+ 39,6	510	+ 34,6	1,5	2,0
Baltische Staaten	111	– 15,9	318	– 61,0	1,0	2,9
Island	9	– 30,8	11	– 66,7	–	1,2
Norwegen	203	– 26,4	289	– 33,3	0,9	1,4
Polen	829	+ 17,1	3 984	+ 18,3	11,9	4,8
Rußland	125	– 34,6	523	– 4,2	1,6	4,2
Schweiz	448	+ 18,5	801	+ 4,0	2,4	1,8
Tschechische Republik	180	– 10,9	473	+ 29,9	1,4	2,6
Türkei	90	+ 4,7	203	+ 16,0	0,6	2,3
Ungarn	120	+ 57,9	347	+ 23,5	1,0	2,9
Sonstige europäische Länder	169	– 21,0	700	– 37,4	2,1	4,1
<b>Afrika</b>	<b>41</b>	<b>– 65,0</b>	<b>121</b>	<b>– 52,5</b>	<b>0,4</b>	<b>3,0</b>
Republik Südafrika	26	– 50,0	97	– 7,6	0,3	3,7
Sonstige afrikanische Länder	15	– 76,9	24	– 84,0	0,1	1,6
<b>Asien</b>	<b>579</b>	<b>+ 34,7</b>	<b>1 210</b>	<b>+ 21,5</b>	<b>3,6</b>	<b>2,1</b>
Arabische Golfstaaten	36	+227,3	65	+116,7	0,2	1,8
Volksrepublik China und Hongkong	157	+ 96,3	306	+ 46,4	0,9	1,9
Israel	54	+ 10,2	143	+ 2,1	0,4	2,6
Japan	168	+ 1,2	364	+ 6,7	1,1	2,2
Südkorea	14	– 33,3	55	+ 83,3	0,2	3,9
Taiwan	40	+ 90,5	66	+ 69,2	0,2	1,7
Sonstige asiatische Länder	110	+ 34,1	211	+ 1,9	0,6	1,9
<b>Amerika</b>	<b>1 149</b>	<b>+ 14,6</b>	<b>3 098</b>	<b>+ 0,3</b>	<b>9,3</b>	<b>2,7</b>
Kanada	98	– 20,3	260	– 16,9	0,8	2,7
USA	923	+ 17,6	1 972	– 7,0	5,9	2,1
Mittelamerika und Karibik	34	– 8,1	510	+ 3,2	1,5	15,0
Brasilien	36	– 7,7	231	+138,1	0,7	6,4
Sonstige südamerikanische Länder	58	+205,3	125	+ 95,3	0,4	2,2
<b>Australien, Neuseeland und Ozeanien</b>	<b>42</b>	<b>– 64,7</b>	<b>126</b>	<b>– 59,0</b>	<b>0,4</b>	<b>3,0</b>
<b>Ohne Angabe</b>	<b>1 812</b>	<b>+ 84,9</b>	<b>2 774</b>	<b>+ 95,6</b>	<b>8,3</b>	<b>1,5</b>

Anmerkungen siehe Seite 32

Noch: 2.4 Leistung der Beherbergungsstätten nach Reisegebieten und Herkunftsländern

Juni 1999

Reisegebiet Herkunftsland (ständiger Wohnsitz)	Ankünfte		Übernachtungen			Mittlere Aufenthalts- dauer <sup>3)</sup>
	aller Gäste	Verän- derung <sup>1)</sup>	aller Gäste	Verän- derung <sup>1)</sup>	Anteil <sup>2)</sup>	
<b>Nordrhein-Westfalen</b>	<b>1 209 950</b>	<b>+ 1,3</b>	<b>3 134 539</b>	<b>+ 3,1</b>	<b>100</b>	<b>2,6</b>
<b>Bundesrepublik Deutschland</b>	<b>998 492</b>	<b>- 0,6</b>	<b>2 665 220</b>	<b>+ 1,6</b>	<b>85,0</b>	<b>2,7</b>
darunter Nordrhein-Westfalen	304 981	- 6,5	1 162 960	- 0,8	37,1	3,8
<b>Ausland</b>	<b>211 458</b>	<b>+11,4</b>	<b>469 319</b>	<b>+12,5</b>	<b>15,0</b>	<b>2,2</b>
<b>Europa</b>	<b>151 682</b>	<b>+ 9,4</b>	<b>326 421</b>	<b>+ 7,7</b>	<b>69,6</b>	<b>2,2</b>
EU-Länder	124 087	+11,1	257 453	+ 9,6	54,9	2,1
Belgien	8 972	+ 9,4	18 647	+ 7,5	4,0	2,1
Dänemark	5 726	+16,7	10 103	+25,2	2,2	1,8
Finnland	2 723	+22,5	5 649	+23,8	1,2	2,1
Frankreich	13 646	+20,8	24 247	+20,1	5,2	1,8
Griechenland	1 420	+20,6	3 303	+36,0	0,7	2,3
Großbritannien und Nordirland	28 496	+ 6,2	53 750	+ 8,2	11,5	1,9
Republik Irland	848	+12,9	1 976	+10,9	0,4	2,3
Italien	10 377	+26,5	23 135	+39,9	4,9	2,2
Luxemburg	1 056	- 2,9	1 926	- 0,8	0,4	1,8
Niederlande	28 944	+ 4,0	71 959	- 4,6	15,3	2,5
Österreich	5 839	- 0,3	13 191	-	2,8	2,3
Portugal	1 256	+ 2,5	2 434	- 2,8	0,5	1,9
Schweden	8 114	+18,4	13 008	+22,5	2,8	1,6
Spanien	6 670	+27,7	14 125	+33,5	3,0	2,1
Baltische Staaten	776	- 4,8	2 087	-25,1	0,4	2,7
Island	224	+55,6	454	+18,8	0,1	2,0
Norwegen	2 486	+ 8,3	4 545	+17,0	1,0	1,8
Polen	4 457	+ 0,3	14 200	+ 5,0	3,0	3,2
Rußland	3 056	- 8,5	8 892	- 7,1	1,9	2,9
Schweiz	7 800	+ 7,1	15 202	+ 7,9	3,2	1,9
Tschechische Republik	2 405	+13,8	5 207	- 4,1	1,1	2,2
Türkei	2 278	+30,5	5 173	+30,1	1,1	2,3
Ungarn	1 403	-16,4	3 729	-11,3	0,8	2,7
Sonstige europäische Länder	2 710	-14,2	9 479	- 7,8	2,0	3,5
<b>Afrika</b>	<b>2 107</b>	<b>+ 9,4</b>	<b>7 088</b>	<b>+36,2</b>	<b>1,5</b>	<b>3,4</b>
Republik Südafrika	710	+23,9	2 309	+73,5	0,5	3,3
Sonstige afrikanische Länder	1 397	+ 3,3	4 779	+23,4	1,0	3,4
<b>Asien</b>	<b>17 739</b>	<b>+13,7</b>	<b>45 215</b>	<b>+20,8</b>	<b>9,6</b>	<b>2,5</b>
Arabische Golfstaaten	1 229	+22,2	5 513	+33,3	1,2	4,5
Volksrepublik China und Hongkong	2 384	+12,3	6 748	+26,6	1,4	2,8
Israel	1 131	+11,6	2 774	+ 3,0	0,6	2,5
Japan	7 413	+11,6	16 644	+17,3	3,5	2,2
Südkorea	478	+33,1	1 592	+42,1	0,3	3,3
Taiwan	1 282	+ 5,6	2 332	+ 9,1	0,5	1,8
Sonstige asiatische Länder	3 822	+18,0	9 612	+23,0	2,0	2,5
<b>Amerika</b>	<b>28 467</b>	<b>+22,5</b>	<b>69 742</b>	<b>+31,3</b>	<b>14,9</b>	<b>2,4</b>
Kanada	2 031	+37,1	5 496	+77,3	1,2	2,7
USA	23 236	+19,6	54 719	+26,6	11,7	2,4
Mittelamerika und Karibik	736	+48,4	2 279	+36,5	0,5	3,1
Brasilien	1 129	+37,5	3 558	+71,3	0,8	3,2
Sonstige südamerikanische Länder	1 335	+30,0	3 690	+21,4	0,8	2,8
<b>Australien, Neuseeland und Ozeanien</b>	<b>1 151</b>	<b>-25,6</b>	<b>2 909</b>	<b>-14,7</b>	<b>0,6</b>	<b>2,5</b>
<b>Ohne Angabe</b>	<b>10 312</b>	<b>+16,7</b>	<b>17 944</b>	<b>+20,8</b>	<b>3,8</b>	<b>1,7</b>

Anmerkungen siehe Seite 32

## 3.1 Leistung der Beherbergungs

Januar bis

Gemeinde- kennziffer	Verwaltungsbezirk	Ankünfte			
		aller Gäste	Verän- derung <sup>1)</sup>	aus- ländischer Gäste	Verän- derung <sup>1)</sup>
<b>111 000</b>	<b>Kreisfreie Städte</b>				
111 000	Düsseldorf	620 269	+ 2,2	229 822	+ 8,3
112 000	Duisburg	79 915	+ 9,4	12 754	+ 19,0
113 000	Essen	169 184	+ 4,2	30 927	+ 13,0
114 000	Krefeld	55 231	-12,2	11 626	- 7,7
116 000	Mönchengladbach	55 184	- 0,5	13 253	+ 3,7
117 000	Mülheim an der Ruhr	42 148	- 3,1	5 110	+ 33,7
119 000	Oberhausen	39 000	+ 7,0	5 092	- 7,1
120 000	Remscheid	30 506	+26,8	6 205	+ 11,8
122 000	Solingen	31 606	+ 5,6	6 113	- 1,2
124 000	Wuppertal	72 711	+ 4,0	13 134	+ 2,8
<b>154 000</b>	<b>Kreis Kleve</b>	<b>116 402</b>	<b>+14,1</b>	<b>12 563</b>	<b>+ 25,4</b>
154 004	Bedburg-Hau	936	+23,5	138	+ 27,8
154 008	Emmerich, Stadt	8 305	+ 6,5	2 397	+ 40,4
154 012	Geldern, Stadt	11 528	+10,8	574	- 19,2
154 016	Goch, Stadt	5 567	- 5,0	1 325	+129,2
154 020	Issum	.	.	.	.
154 024	Kalkar, Stadt	11 422	+39,8	1 978	+ 38,8
154 028	Kerken	1 586	+12,9	107	+ 10,3
154 032	Kevelaer, Stadt	16 646	+23,9	1 535	+ 32,1
154 036	Kleve, Stadt	30 986	+23,0	2 948	+ 9,8
154 040	Kranenburg	.	.	.	.
154 044	Rees, Stadt	2 310	- 7,4	172	-
154 048	Rheurdt	3 955	- 5,5	188	+ 7,4
154 052	Straelen, Stadt	7 637	+ 1,6	433	- 13,9
154 056	Uedem	.	.	.	.
154 060	Wachtendonk	.	.	.	.
154 064	Weeze	1 190	+ 0,8	208	+ 36,8
<b>158 000</b>	<b>Kreis Mettmann</b>	<b>224 866</b>	<b>+ 7,5</b>	<b>43 475</b>	<b>+ 8,5</b>
158 004	Erkrath, Stadt	9 724	+40,8	1 981	+ 7,8
158 008	Haan, Stadt	14 334	+33,7	2 058	+ 61,3
158 012	Heiligenhaus, Stadt	.	.	.	.
158 016	Hilden, Stadt	33 828	+ 7,6	4 609	+ 2,4
158 020	Langenfeld (Rhld.), Stadt	12 025	+ 8,3	1 257	+ 10,7
158 024	Mettmann, Stadt	25 407	+ 3,3	4 653	+ 37,4
158 026	Monheim am Rhein, Stadt	10 827	+37,6	1 386	+126,8
158 028	Ratingen, Stadt	92 228	+ 1,4	24 251	- 2,7
158 032	Velbert, Stadt	18 359	- 0,5	2 157	+ 16,8
158 036	Wülfrath, Stadt	.	.	.	.
<b>162 000</b>	<b>Kreis Neuss</b>	<b>164 847</b>	<b>+14,2</b>	<b>37 325</b>	<b>+ 22,5</b>
162 004	Dormagen, Stadt	12 033	+12,0	2 345	+ 6,6
162 008	Grevenbroich, Stadt	11 013	+ 2,6	1 381	- 1,3
162 012	Jüchen	.	.	.	.
162 016	Kaarst, Stadt	28 947	+26,7	6 505	+ 47,1
162 020	Korschenbroich, Stadt	1 623	- 1,0	156	+122,9
162 022	Meerbusch, Stadt	13 864	+91,6	3 129	+145,2
162 024	Neuss, Stadt	95 551	+ 7,1	23 690	+ 12,8
162 028	Rommerskirchen	.	.	.	.
<b>166 000</b>	<b>Kreis Viersen</b>	<b>68 083</b>	<b>+10,4</b>	<b>7 439</b>	<b>- 12,6</b>
166 004	Brüggen	9 962	+12,3	363	- 43,1
166 008	Grefrath	.	.	.	.
166 012	Kempen, Stadt	3 889	+20,3	828	+ 29,4
166 016	Nettetal, Stadt	25 555	+ 8,1	1 530	- 12,9
166 020	Niederkrüchten	1 672	+12,9	522	+ 91,9
166 024	Schwalmatal	.	.	.	.
166 028	Tönisvorst, Stadt	2 175	+12,5	412	- 18,9
166 032	Viersen, Stadt	4 928	- 1,9	852	- 27,2
166 036	Willich, Stadt	12 609	+ 6,1	2 242	- 27,2
<b>170 000</b>	<b>Kreis Wesel</b>	<b>104 421</b>	<b>+11,5</b>	<b>14 179</b>	<b>+ 11,2</b>
170 004	Alpen	.	.	.	.
170 008	Dinslaken, Stadt	7 828	-	845	- 5,3
170 012	Hamminkeln, Stadt	4 388	+ 4,0	318	- 17,8
170 016	Hünxe	2 972	-15,7	826	- 11,2

1) Veränderung gegenüber dem Vorjahreszeitraum in % - 2) Mittlere Aufenthaltsdauer in Tagen = Übernachtungen / Ankünfte - 3) Mittlere Auslastung =

**sttten nach Verwaltungsbezirken**
**Juni 1999**

bernachtungen				Mittlere Aufenthaltsdauer <sup>2)</sup>		Mittlere Auslastung der Betten <sup>3)</sup>	Gemeindekennziffer
aller Gste	Vernderung <sup>1)</sup>	auslndischer Gste	Vernderung <sup>1)</sup>	aller Gste	auslndischer Gste		
<b>1 182 716</b>	<b>+ 3,2</b>	<b>488 098</b>	<b>+ 6,5</b>	<b>1,9</b>	<b>2,1</b>	<b>43,2</b>	<b>111 000</b>
158 905	+13,1	26 666	+ 24,7	2,0	2,1	34,8	112 000
406 147	+ 1,4	70 272	+ 18,0	2,4	2,3	46,7	113 000
116 158	- 3,7	28 382	- 4,1	2,1	2,4	36,1	114 000
110 717	+ 4,9	30 784	+ 12,7	2,0	2,3	35,5	116 000
84 000	- 0,6	13 593	+ 45,7	2,0	2,7	39,2	117 000
73 426	+18,1	11 188	+ 9,6	1,9	2,2	36,4	119 000
52 045	+23,5	12 341	+ 20,0	1,7	2,0	34,6	120 000
66 129	+ 4,5	15 424	- 11,8	2,1	2,5	30,2	122 000
173 370	+ 5,9	30 351	+ 8,5	2,4	2,3	41,4	124 000
<b>249 161</b>	<b>+15,7</b>	<b>25 489</b>	<b>+ 25,0</b>	<b>2,1</b>	<b>2,0</b>	<b>33,8</b>	<b>154 000</b>
1 765	- 3,2	288	+ 36,5	1,9	2,1	16,8	154 004
13 196	+11,5	3 750	+ 47,0	1,6	1,6	22,8	154 008
46 213	+33,1	1 157	- 36,5	4,0	2,0	52,0	154 012
12 009	+ 0,3	4 262	+136,6	2,2	3,2	22,1	154 016
-	-	-	-	-	-	-	154 020
17 888	+39,9	2 589	+ 8,5	1,6	1,3	42,3	154 024
2 833	+ 9,5	209	- 8,3	1,8	2,0	17,1	154 028
30 142	+25,5	2 803	+ 43,2	1,8	1,8	26,7	154 032
56 037	+13,3	6 682	+ 10,0	1,8	2,3	33,5	154 036
.	.	.	.	.	.	.	154 040
3 566	-13,0	252	- 3,4	1,5	1,5	16,5	154 044
8 386	- 4,2	590	- 28,4	2,1	3,1	25,6	154 048
17 396	+ 4,4	1 066	+ 23,1	2,3	2,5	41,7	154 052
.	.	.	.	.	.	.	154 056
.	.	.	.	.	.	.	154 060
3 982	+11,3	857	+ 47,8	3,3	4,1	31,5	154 064
<b>456 486</b>	<b>+ 8,7</b>	<b>90 496</b>	<b>+ 14,5</b>	<b>2,0</b>	<b>2,1</b>	<b>39,0</b>	<b>158 000</b>
20 862	+44,1	5 684	+ 34,0	2,1	2,9	31,7	158 004
48 043	+ 5,6	5 098	+ 73,7	3,4	2,5	54,0	158 008
.	.	.	.	.	.	.	158 012
69 949	+ 8,0	12 025	+ 8,2	2,1	2,6	44,5	158 016
23 135	+ 9,1	3 547	+ 26,0	1,9	2,8	37,7	158 020
49 460	+ 1,2	9 892	+ 33,5	1,9	2,1	29,0	158 024
20 731	+21,5	3 060	+115,0	1,9	2,2	34,6	158 026
171 177	+ 7,3	44 460	+ 3,0	1,9	1,8	43,2	158 028
37 419	+ 7,5	4 273	+ 0,2	2,0	2,0	29,7	158 032
.	.	.	.	.	.	.	158 036
<b>313 339</b>	<b>+11,3</b>	<b>75 489</b>	<b>+ 20,9</b>	<b>1,9</b>	<b>2,0</b>	<b>36,5</b>	<b>162 000</b>
30 029	+16,6	6 327	+ 26,5	2,5	2,7	28,0	162 004
23 602	+12,8	4 317	+ 16,1	2,1	3,1	33,9	162 008
.	.	.	.	.	.	.	162 012
38 933	- 3,8	8 678	+ 9,4	1,3	1,3	40,9	162 016
3 708	- 0,5	404	+ 79,6	2,3	2,6	22,1	162 020
26 119	+80,7	6 298	+ 90,1	1,9	2,0	30,2	162 022
187 350	+ 8,2	49 117	+ 17,0	2,0	2,1	39,5	162 024
.	.	.	.	.	.	.	162 028
<b>140 373</b>	<b>+12,4</b>	<b>17 499</b>	<b>- 24,7</b>	<b>2,1</b>	<b>2,4</b>	<b>32,2</b>	<b>166 000</b>
19 571	+ 4,9	752	- 38,6	2,0	2,1	33,4	166 004
.	.	.	.	.	.	.	166 008
8 404	+37,4	2 965	+ 56,8	2,2	3,6	35,4	166 012
57 152	+16,5	3 148	- 38,7	2,2	2,1	34,9	166 016
3 673	-20,4	1 172	- 20,6	2,2	2,2	19,0	166 020
.	.	.	.	.	.	.	166 024
4 054	+16,6	817	- 19,2	1,9	2,0	22,0	166 028
9 493	- 2,9	2 357	- 20,7	1,9	2,8	25,2	166 032
26 069	+14,7	4 856	- 39,6	2,1	2,2	35,6	166 036
<b>205 703</b>	<b>+20,0</b>	<b>31 988</b>	<b>+ 15,0</b>	<b>2,0</b>	<b>2,3</b>	<b>34,4</b>	<b>170 000</b>
.	.	.	.	.	.	.	170 004
18 736	+ 6,8	3 389	+ 55,0	2,4	4,0	33,0	170 008
9 070	+12,3	692	- 12,5	2,1	2,2	25,0	170 012
3 790	- 6,7	913	- 9,2	1,3	1,1	26,5	170 016

(bernachtungen / angebotene Bettentage) \* 100

Gemeinde- kennziffer	Verwaltungsbezirk	Ankünfte			
		aller Gäste	Verän- derung <sup>1)</sup>	aus- ländischer Gäste	Verän- derung <sup>1)</sup>
	<b>Noch: Kreis Wesel</b>				
170 020	Kamp-Lintfort, Stadt	3 849	+ 5,5	517	- 11,6
170 024	Moers, Stadt	31 065	+ 11,3	7 070	+ 24,1
170 028	Neukirchen-Vluyn, Stadt	1 969	+157,4	28	- 60,0
170 032	Rheinberg, Stadt	1 470	+ 21,2	121	- 5,5
170 036	Schermbeck	15 311	+ 27,3	840	- 13,0
170 040	Sonsbeck	.	.	.	.
170 044	Voerde (Niederrhein), Stadt	2 531	+ 13,5	491	+ 41,9
170 048	Wesel, Stadt	17 689	+ 19,1	1 973	+ 32,3
170 052	Xanten, Stadt	13 209	- 3,2	1 084	- 8,5
<b>100 000</b>	<b>Reg.-Bez. Düsseldorf</b>	<b>1 874 373</b>	<b>+ 5,6</b>	<b>449 017</b>	<b>+ 9,2</b>
	<b>Kreisfreie Städte</b>				
<b>313 000</b>	<b>Aachen</b>	<b>134 599</b>	<b>+ 6,9</b>	<b>35 779</b>	<b>+ 10,6</b>
<b>314 000</b>	<b>Bonn</b>	<b>287 554</b>	<b>+ 5,1</b>	<b>43 355</b>	<b>+ 11,6</b>
<b>315 000</b>	<b>Köln</b>	<b>821 508</b>	<b>+ 7,0</b>	<b>254 741</b>	<b>+ 7,6</b>
<b>316 000</b>	<b>Leverkusen</b>	<b>50 852</b>	<b>+ 16,8</b>	<b>11 340</b>	<b>+ 30,5</b>
<b>354 000</b>	<b>Kreis Aachen</b>	<b>74 326</b>	<b>+ 2,7</b>	<b>14 518</b>	<b>+ 4,5</b>
354 004	Alsdorf, Stadt	.	.	.	.
354 008	Baesweiler, Stadt	.	.	.	.
354 012	Eschweiler, Stadt	1 702	- 45,2	348	- 27,5
354 016	Herzogenrath, Stadt	4 128	- 15,0	464	+236,2
354 020	Monschau, Stadt	25 124	+ 1,0	5 903	- 1,8
354 024	Roetgen	1 765	+ 25,2	283	- 31,8
354 028	Simmerath	23 778	+ 10,6	4 393	+ 9,4
354 032	Stolberg (Rhld.), Stadt	9 270	+ 8,5	2 132	+ 3,1
354 036	Würselen, Stadt	4 691	- 0,6	760	+ 42,3
<b>358 000</b>	<b>Kreis Düren</b>	<b>48 283</b>	<b>- 10,9</b>	<b>8 913</b>	<b>- 13,8</b>
358 004	Aldenhoven	.	.	.	.
358 008	Düren, Stadt	18 433	- 13,9	4 024	- 31,2
358 012	Heimbach, Stadt	5 332	- 7,5	1 007	+ 32,5
358 016	Hürtgenwald	7 656	+ 0,9	1 661	+ 35,5
358 020	Inden	-	-	-	-
358 024	Jülich, Stadt	4 605	- 3,9	985	- 9,6
358 028	Kreuzau	1 331	- 22,9	19	- 77,1
358 032	Langerwehe	.	.	.	.
358 036	Linnich, Stadt	.	.	.	.
358 040	Merzenich	-	-	-	-
358 044	Nideggen, Stadt	9 626	- 17,5	1 018	- 13,7
358 048	Niederzier	.	.	.	.
358 052	Nörvenich	4	x	-	-
358 056	Titz	-	-	-	-
358 060	Vettweiß	-	-	-	-
<b>362 000</b>	<b>Erftkreis</b>	<b>100 411</b>	<b>+ 14,6</b>	<b>20 546</b>	<b>+ 50,5</b>
362 004	Bedburg, Stadt	.	.	.	.
362 008	Bergheim, Stadt	4 441	- 9,1	460	- 20,6
362 012	Brühl, Stadt	18 645	+ 3,3	5 821	+ 60,3
362 016	Elsdorf	.	.	.	.
362 020	Erftstadt, Stadt	3 915	- 15,7	423	+ 41,9
362 024	Frechen, Stadt	10 422	+ 31,8	1 496	+ 24,9
362 028	Hürth, Stadt	34 769	+ 31,0	9 763	+ 74,7
362 032	Kerpen, Stadt	7 142	+ 16,6	1 070	- 11,6
362 036	Pulheim, Stadt	8 649	+ 13,1	570	+ 23,1
362 040	Wesseling, Stadt	9 731	- 0,6	546	+ 13,3
<b>366 000</b>	<b>Kreis Euskirchen</b>	<b>98 299</b>	<b>- 3,1</b>	<b>6 552</b>	<b>+ 1,1</b>
366 004	Bad Münstereifel, Stadt	21 838	- 3,8	866	- 17,4
366 008	Blankenheim	14 477	- 10,0	1 338	+ 12,1
366 012	Dahlem	7 288	- 2,9	913	+ 6,3
366 016	Euskirchen, Stadt	9 372	- 11,8	582	- 29,6
366 020	Hellenthal	13 671	- 4,9	620	+ 12,3
366 024	Kall	6 870	- 9,8	223	+ 13,8
366 028	Mechernich, Stadt	3 671	+ 13,8	143	+ 62,5
366 032	Nettersheim	6 953	+ 13,8	48	- 18,6

Anmerkungen siehe Seite 42

stätten nach Verwaltungsbezirken

Juni 1999

Übernachtungen				Mittlere Aufenthaltsdauer <sup>2)</sup>		Mittlere Auslastung der Betten <sup>3)</sup>	Gemeindekennziffer
aller Gäste	Veränderung <sup>1)</sup>	ausländischer Gäste	Veränderung <sup>1)</sup>	aller Gäste	ausländischer Gäste		
9 947	+ 26,9	1 274	- 27,3	2,6	2,5	22,9	170 020
60 855	+ 25,9	14 599	+ 9,9	2,0	2,1	52,8	170 024
3 543	+152,5	68	- 65,1	1,8	2,4	31,9	170 028
3 247	+ 30,2	181	- 31,2	2,2	1,5	23,0	170 032
33 568	+ 47,0	3 564	+ 51,1	2,2	4,2	46,0	170 036
.	.	.	.	.	.	.	170 040
4 731	+ 16,2	1 147	+ 52,1	1,9	2,3	18,9	170 044
31 985	+ 14,6	4 208	+ 26,4	1,8	2,1	26,8	170 048
19 693	- 7,3	1 566	- 0,4	1,5	1,4	29,6	170 052
<b>3 788 675</b>	<b>+ 6,9</b>	<b>968 060</b>	<b>+ 9,5</b>	<b>2,0</b>	<b>2,2</b>	<b>39,0</b>	<b>100 000</b>
<b>326 730</b>	<b>+ 8,2</b>	<b>65 526</b>	<b>+ 10,9</b>	<b>2,4</b>	<b>1,8</b>	<b>47,2</b>	<b>313 000</b>
<b>570 556</b>	<b>+ 6,4</b>	<b>113 166</b>	<b>+ 8,8</b>	<b>2,0</b>	<b>2,6</b>	<b>43,8</b>	<b>314 000</b>
<b>1 467 671</b>	<b>+ 10,3</b>	<b>503 486</b>	<b>+ 14,7</b>	<b>1,8</b>	<b>2,0</b>	<b>46,3</b>	<b>315 000</b>
<b>104 121</b>	<b>+ 21,9</b>	<b>28 736</b>	<b>+ 37,1</b>	<b>2,0</b>	<b>2,5</b>	<b>42,1</b>	<b>316 000</b>
<b>196 659</b>	<b>- 1,7</b>	<b>33 524</b>	<b>+ 5,1</b>	<b>2,6</b>	<b>2,3</b>	<b>30,0</b>	<b>354 000</b>
.	.	.	.	.	.	.	354 004
.	.	.	.	.	.	.	354 008
6 983	- 33,2	969	- 10,5	4,1	2,8	23,6	354 012
9 810	+ 14,0	1 183	+218,0	2,4	2,5	45,5	354 016
67 889	+ 6,2	11 760	+ 1,4	2,7	2,0	32,5	354 020
2 935	+ 42,3	533	- 19,8	1,7	1,9	21,3	354 024
78 153	- 8,0	12 730	+ 4,1	3,3	2,9	32,0	354 028
17 285	+ 7,7	4 396	+ 16,2	1,9	2,1	22,7	354 032
8 379	- 4,0	1 519	+ 3,3	1,8	2,0	22,2	354 036
<b>104 242</b>	<b>- 9,8</b>	<b>20 956</b>	<b>- 6,8</b>	<b>2,2</b>	<b>2,4</b>	<b>22,6</b>	<b>358 000</b>
.	.	.	.	.	.	.	358 004
34 466	- 16,1	9 125	- 20,3	1,9	2,3	31,6	358 008
13 372	- 7,9	2 531	+ 4,5	2,5	2,5	11,6	358 012
18 442	+ 6,9	3 878	+ 44,8	2,4	2,3	36,9	358 016
.	.	.	.	.	.	.	358 020
9 447	+ 10,3	2 405	- 1,3	2,1	2,4	30,5	358 024
3 976	- 3,3	144	- 35,1	3,0	7,6	15,6	358 028
.	.	.	.	.	.	.	358 032
.	.	.	.	.	.	.	358 036
.	.	.	.	.	.	.	358 040
21 413	- 20,2	2 361	- 15,2	2,2	2,3	20,2	358 044
.	.	.	.	.	.	.	358 048
4	x	-	-	1,0	-	0,5	358 052
-	-	-	-	-	-	-	358 056
-	-	-	-	-	-	-	358 060
<b>272 122</b>	<b>+ 13,1</b>	<b>65 413</b>	<b>+ 60,0</b>	<b>2,7</b>	<b>3,2</b>	<b>40,1</b>	<b>362 000</b>
.	.	.	.	.	.	.	362 004
15 721	- 0,8	6 873	+ 28,8	3,5	14,9	28,6	362 008
33 762	+ 17,9	10 577	+ 66,8	1,8	1,8	29,9	362 012
.	.	.	.	.	.	.	362 016
10 622	- 16,4	726	+ 30,8	2,7	1,7	30,4	362 020
23 344	+ 33,7	3 139	+ 4,6	2,2	2,1	26,9	362 024
130 587	+ 15,4	37 860	+ 81,6	3,8	3,9	56,9	362 028
13 718	+ 15,6	2 312	+ 10,3	1,9	2,2	36,8	362 032
18 632	+ 16,9	1 600	+ 57,2	2,2	2,8	36,7	362 036
21 184	- 0,3	1 523	+ 12,9	2,2	2,8	42,3	362 040
<b>346 677</b>	<b>- 1,4</b>	<b>33 268</b>	<b>+ 29,3</b>	<b>3,5</b>	<b>5,1</b>	<b>31,6</b>	<b>366 000</b>
57 242	- 6,0	2 241	- 9,3	2,6	2,6	27,8	366 004
36 166	- 2,8	4 990	+ 99,4	2,5	3,7	33,4	366 008
47 083	- 2,1	14 404	+ 18,7	6,5	15,8	28,9	366 012
20 959	- 8,4	2 462	+ 8,7	2,2	4,2	28,4	366 016
39 461	- 1,9	1 654	+ 16,7	2,9	2,7	36,9	366 020
21 586	- 1,1	548	+ 23,1	3,1	2,5	30,1	366 024
9 674	+ 33,6	1 421	+477,6	2,6	9,9	27,7	366 028
65 816	+ 0,5	555	+ 21,2	9,5	11,6	49,6	366 032

Gemeinde- kennziffer	Verwaltungsbezirk	Ankünfte			
		aller Gäste	Verän- derung <sup>1)</sup>	aus- ländischer Gäste	Verän- derung <sup>1)</sup>
	<b>Noch: Kreis Euskirchen</b>				
366 036	Schleiden, Stadt	12 574	+ 6,9	1 532	+ 1,6
366 040	Weilerswist	.	.	.	.
366 044	Zülpich, Stadt	.	.	.	.
<b>370 000</b>	<b>Kreis Heinsberg</b>	<b>24 475</b>	<b>+ 0,9</b>	<b>3 751</b>	<b>- 2,8</b>
370 004	Erkelenz, Stadt	3 257	+ 6,2	614	+ 2,7
370 008	Gangelt	-	-	-	-
370 012	Geilenkirchen, Stadt	2 529	- 8,1	999	- 4,5
370 016	Heinsberg, Stadt	.	.	.	.
370 020	Hückelhoven, Stadt	4 261	+12,4	659	- 25,6
370 024	Selfkant	-	-	-	-
370 028	Übach-Palenberg, Stadt	1 826	-21,9	143	- 32,9
370 032	Waldfeucht	.	.	.	.
370 036	Wassenberg, Stadt	3 446	+27,5	400	+ 61,3
370 040	Wegberg, Stadt	7 192	- 1,7	497	+ 18,9
<b>374 000</b>	<b>Oberbergischer Kreis</b>	<b>128 873</b>	<b>- 0,7</b>	<b>6 856</b>	<b>- 7,2</b>
374 004	Bergneustadt, Stadt	4 686	-23,8	76	-
374 008	Engelskirchen	.	.	.	.
374 012	Gummersbach, Stadt	21 016	+17,2	2 521	- 6,7
374 016	Hückeswagen, Stadt	6 592	- 3,3	691	+ 6,3
374 020	Lindlar	6 963	-23,0	230	+ 3,1
374 024	Marienheide	12 757	- 8,6	1 038	- 2,3
374 028	Morsbach	.	.	.	.
374 032	Nümbrecht	20 560	+ 3,4	264	+ 33,3
374 036	Radevormwald, Stadt	16 128	+ 3,4	228	- 46,6
374 040	Reichshof	9 970	- 2,5	112	- 34,9
374 044	Waldbröl, Stadt	4 334	+14,7	41	+ 24,2
374 048	Wiehl, Stadt	11 793	- 7,6	776	- 11,4
374 052	Wipperfürth, Stadt	5 749	- 2,9	416	- 21,2
<b>378 000</b>	<b>Rhein.-Berg.-Kreis</b>	<b>86 798</b>	<b>+17,2</b>	<b>7 792</b>	<b>+ 15,2</b>
378 004	Bergisch Gladbach, Stadt	35 140	+42,9	2 931	+ 15,8
378 008	Burscheid, Stadt	3 711	- 9,8	1 051	+ 4,1
378 012	Kürten	2 398	+18,6	145	+126,6
378 016	Leichlingen (Rhld.), Stadt	10 061	+16,7	720	+295,6
378 020	Odenthal	5 214	- 3,5	985	+ 9,4
378 024	Overath	4 828	- 1,9	507	- 26,6
378 028	Rösrath	8 696	+19,9	258	- 18,6
378 032	Wermelskirchen, Stadt	16 750	- 2,3	1 195	+ 12,1
<b>382 000</b>	<b>Rhein-Sieg-Kreis</b>	<b>241 612</b>	<b>+ 7,4</b>	<b>31 103</b>	<b>+ 14,6</b>
382 004	Alfter	2 386	-13,2	241	- 9,4
382 008	Bad Honnef, Stadt	42 779	+ 5,2	4 354	+ 30,2
382 012	Bornheim, Stadt	8 658	+22,8	554	- 3,8
382 016	Eitorf	.	.	.	.
382 020	Hennef (Sieg), Stadt	19 781	- 0,2	1 443	- 18,1
382 024	Königswinter, Stadt	57 665	+ 3,4	7 529	+ 0,9
382 028	Lohmar, Stadt	7 823	+ 0,2	755	+ 12,4
382 032	Meckenheim, Stadt	8 899	- 2,8	1 072	+ 27,3
382 036	Much	9 676	- 7,6	1 111	- 13,1
382 040	Neunkirchen-Seelscheid	.	.	.	.
382 044	Niederkassel, Stadt	5 487	+19,6	540	- 2,2
382 048	Rheinbach, Stadt	5 427	+24,8	396	+ 12,2
382 052	Ruppichterath	6 109	+20,0	795	+ 44,8
382 056	Sankt Augustin, Stadt	8 811	+ 1,2	1 238	+ 23,9
382 060	Siegburg, Stadt	16 944	+31,6	5 666	+ 37,4
382 064	Swisttal	2 185	+11,6	382	- 0,3
382 068	Troisdorf, Stadt	18 863	+20,3	3 818	+ 40,9
382 072	Wachtberg	6 931	+ 9,5	794	- 12,6
382 076	Windeck	7 124	- 6,0	288	- 15,0
<b>300 000</b>	<b>Reg.-Bez. Köln</b>	<b>2 097 590</b>	<b>+ 6,0</b>	<b>445 246</b>	<b>+ 9,6</b>
	<b>Kreisfreie Städte</b>				
<b>512 000</b>	<b>Bottrop</b>	<b>16 402</b>	<b>- 1,3</b>	<b>2 950</b>	<b>+ 7,5</b>
<b>513 000</b>	<b>Gelsenkirchen</b>	<b>35 543</b>	<b>+ 4,8</b>	<b>5 691</b>	<b>+ 39,1</b>
<b>515 000</b>	<b>Münster</b>	<b>185 476</b>	<b>+ 1,1</b>	<b>13 862</b>	<b>- 9,1</b>

## stätten nach Verwaltungsbezirken

Juni 1999

Übernachtungen				Mittlere Aufenthaltsdauer <sup>2)</sup>		Mittlere Auslastung der Betten <sup>3)</sup>	Gemeindekennziffer
aller Gäste	Veränderung <sup>1)</sup>	ausländischer Gäste	Veränderung <sup>1)</sup>	aller Gäste	ausländischer Gäste		
43 849	+ 0,8	4 089	+ 18,9	3,5	2,7	23,4	366 036
.	.	.	.	.	.	.	366 040
.	.	.	.	.	.	.	366 044
<b>60 187</b>	<b>+ 9,1</b>	<b>14 975</b>	<b>+ 42,2</b>	<b>2,5</b>	<b>4,0</b>	<b>29,7</b>	<b>370 000</b>
10 261	+ 2,9	1 480	+ 16,3	3,2	2,4	33,2	370 004
-	-	-	-	-	-	-	370 008
9 365	+28,5	5 649	+ 67,7	3,7	5,7	26,1	370 012
.	.	.	.	.	.	.	370 016
8 281	- 4,0	1 420	- 34,0	1,9	2,2	25,8	370 020
-	-	-	-	-	-	-	370 024
5 515	+49,0	3 157	+332,5	3,0	22,1	28,5	370 028
.	.	.	.	.	.	.	370 032
6 561	+29,0	795	+ 32,1	1,9	2,0	35,2	370 036
16 778	+ 2,4	1 484	+ 9,3	2,3	3,0	34,1	370 040
<b>438 374</b>	<b>+ 1,7</b>	<b>17 268</b>	<b>- 7,9</b>	<b>3,4</b>	<b>2,5</b>	<b>37,2</b>	<b>374 000</b>
30 478	- 4,0	192	- 56,9	6,5	2,5	45,7	374 004
.	.	.	.	.	.	.	374 008
43 954	+10,8	5 968	- 6,2	2,1	2,4	23,6	374 012
14 589	- 1,6	1 886	- 6,5	2,2	2,7	44,5	374 016
19 755	-21,0	635	- 18,0	2,8	2,8	26,4	374 020
30 573	-13,0	2 916	+ 11,9	2,4	2,8	33,6	374 024
.	.	.	.	.	.	.	374 028
95 684	+ 5,1	707	+ 55,4	4,7	2,7	56,9	374 032
42 397	+ 1,0	609	- 17,9	2,6	2,7	44,8	374 036
54 249	+15,5	324	- 26,2	5,4	2,9	36,5	374 040
15 003	+ 8,5	92	- 7,1	3,5	2,2	30,9	374 044
26 324	- 6,8	1 924	- 14,3	2,2	2,5	24,9	374 048
13 047	- 1,3	946	- 36,1	2,3	2,3	24,1	374 052
<b>220 664</b>	<b>+15,5</b>	<b>18 567</b>	<b>+ 20,7</b>	<b>2,5</b>	<b>2,4</b>	<b>34,7</b>	<b>378 000</b>
77 081	+36,6	7 182	+ 20,9	2,2	2,5	33,0	378 004
8 565	-	2 768	+ 35,3	2,3	2,6	34,3	378 008
6 850	+28,5	454	+183,8	2,9	3,1	19,1	378 012
54 749	+ 4,5	1 234	+ 99,0	5,4	1,7	53,6	378 016
10 243	+ 8,2	2 486	+ 54,8	2,0	2,5	31,0	378 020
12 726	+14,2	1 201	- 32,8	2,6	2,4	21,0	378 024
17 849	+11,9	529	- 13,0	2,1	2,1	40,7	378 028
32 601	+ 2,3	2 713	+ 3,7	1,9	2,3	32,2	378 032
<b>555 724</b>	<b>+ 4,1</b>	<b>67 893</b>	<b>+ 13,9</b>	<b>2,3</b>	<b>2,2</b>	<b>32,4</b>	<b>382 000</b>
7 259	-19,3	800	- 6,5	3,0	3,3	36,4	382 004
92 630	- 1,4	10 567	+ 25,3	2,2	2,4	36,2	382 008
21 873	+ 9,3	3 483	+ 30,6	2,5	6,3	28,8	382 012
.	.	.	.	.	.	.	382 016
87 410	+ 0,3	4 899	- 2,5	4,4	3,4	38,2	382 020
113 273	+ 2,0	12 726	- 3,0	2,0	1,7	30,6	382 024
13 267	+10,2	1 430	+ 9,4	1,7	1,9	25,8	382 028
14 768	- 3,5	1 994	+ 47,9	1,7	1,9	27,0	382 032
20 590	-14,2	2 478	- 15,9	2,1	2,2	29,2	382 036
.	.	.	.	.	.	.	382 040
10 484	+10,4	1 077	- 1,9	1,9	2,0	28,4	382 044
10 131	+12,9	816	- 45,6	1,9	2,1	31,6	382 048
11 582	+15,8	1 869	+ 21,9	1,9	2,4	34,0	382 052
21 063	+ 8,3	2 538	+ 6,3	2,4	2,1	32,3	382 056
29 100	+29,0	10 652	+ 44,1	1,7	1,9	28,9	382 060
3 588	+ 8,7	749	+ 8,2	1,6	2,0	27,2	382 064
36 298	+19,3	9 101	+ 36,2	1,9	2,4	37,6	382 068
14 598	+18,4	1 599	- 16,9	2,1	2,0	31,9	382 072
35 918	- 3,3	752	+ 19,6	5,0	2,6	32,3	382 076
<b>4 663 727</b>	<b>+ 6,7</b>	<b>982 778</b>	<b>+ 15,9</b>	<b>2,2</b>	<b>2,2</b>	<b>38,7</b>	<b>300 000</b>
<b>31 493</b>	<b>+ 3,9</b>	<b>5 132</b>	<b>- 7,2</b>	<b>1,9</b>	<b>1,7</b>	<b>39,1</b>	<b>512 000</b>
<b>65 616</b>	<b>+11,4</b>	<b>12 587</b>	<b>+ 30,0</b>	<b>1,8</b>	<b>2,2</b>	<b>38,9</b>	<b>513 000</b>
<b>533 543</b>	<b>- 0,7</b>	<b>24 930</b>	<b>- 15,9</b>	<b>2,9</b>	<b>1,8</b>	<b>44,1</b>	<b>515 000</b>

Gemeinde- kennziffer	Verwaltungsbezirk	Ankünfte			
		aller Gäste	Verän- derung <sup>1)</sup>	aus- ländischer Gäste	Verän- derung <sup>1)</sup>
<b>554 000</b>	<b>Kreis Borken</b>	<b>113 483</b>	<b>- 0,7</b>	<b>8 613</b>	<b>+ 36,1</b>
554 004	Ahaus, Stadt	12 257	+ 1,3	963	+ 46,4
554 008	Bocholt, Stadt	9 719	- 8,2	752	- 10,3
554 012	Borken, Stadt	23 479	- 1,4	940	+ 55,4
554 016	Gescher, Stadt	1 852	+17,4	187	- 13,0
554 020	Gronau (Westf.), Stadt	9 310	+14,4	1 387	+ 14,8
554 024	Heek	-	-	-	-
554 028	Heiden	2 252	- 8,3	73	+284,2
554 032	Isselburg, Stadt	3 786	- 8,4	1 508	+202,2
554 036	Legden	14 534	+ 1,2	865	+ 20,3
554 040	Raesfeld	3 746	-10,3	150	+ 9,5
554 044	Reken	7 018	- 1,0	120	- 36,2
554 048	Rhede, Stadt	3 585	+ 9,0	153	- 25,0
554 052	Schöppingen	1 620	-11,8	232	+123,1
554 056	Stadtlohn, Stadt	3 671	+ 7,4	51	+ 24,4
554 060	Südlohn	2 952	+16,8	341	+ 18,0
554 064	Velen	8 892	- 2,2	618	+ 58,5
554 068	Vreden, Stadt	4 810	-16,1	273	+ 28,2
<b>558 000</b>	<b>Kreis Coesfeld</b>	<b>68 045</b>	<b>- 2,6</b>	<b>2 934</b>	<b>- 4,8</b>
558 004	Ascheberg	7 893	+ 5,4	668	- 16,7
558 008	Billerbeck, Stadt	10 572	+ 2,5	435	+ 5,8
558 012	Coesfeld, Stadt	12 221	-	393	- 7,5
558 016	Dülmen, Stadt	14 273	-21,1	141	- 54,4
558 020	Havixbeck	3 258	+ 3,4	350	+ 38,3
558 024	Lüdinghausen, Stadt	4 186	- 9,5	262	- 15,5
558 028	Nordkirchen	-	-	-	-
558 032	Nottuln	8 274	+ 1,9	244	- 11,3
558 036	Olfen, Stadt	-	-	-	-
558 040	Rosendahl	1 819	- 2,5	-	-
558 044	Senden	3 772	+65,0	133	+189,1
<b>562 000</b>	<b>Kreis Recklinghausen</b>	<b>130 600</b>	<b>+ 3,5</b>	<b>14 621</b>	<b>+ 8,4</b>
562 004	Castrop-Rauxel, Stadt	7 061	+14,4	761	- 7,3
562 008	Datteln, Stadt	9 093	- 5,0	284	- 39,1
562 012	Dorsten, Stadt	10 775	+11,8	673	+ 87,5
562 014	Gladbeck, Stadt	-	-	-	-
562 016	Haltern, Stadt	19 725	+ 3,1	517	+ 13,6
562 020	Herten, Stadt	6 294	+ 7,0	532	- 27,4
562 024	Marl, Stadt	12 900	- 2,4	2 203	- 8,8
562 028	Oer-Erkenschwick, Stadt	13 888	+ 0,7	369	+ 11,1
562 032	Recklinghausen, Stadt	21 344	+ 3,3	2 250	+ 27,1
562 036	Waltrop, Stadt	-	-	-	-
<b>566 000</b>	<b>Kreis Steinfurt</b>	<b>113 315</b>	<b>+ 1,9</b>	<b>10 470</b>	<b>- 3,7</b>
566 004	Altenberge	3 353	-12,1	31	- 45,6
566 008	Emsdetten, Stadt	8 199	+ 2,3	244	- 15,3
566 012	Greven, Stadt	8 972	+ 9,9	497	- 10,6
566 016	Hörstel, Stadt	4 812	+ 4,8	1 133	- 25,4
566 020	Hopsten	7 773	- 3,9	161	+ 17,5
566 024	Horstmar, Stadt	295	+11,7	14	- 65,0
566 028	Ibbenbüren, Stadt	6 858	+19,0	828	- 8,2
566 032	Ladbergen	3 764	+38,0	392	+ 28,5
566 036	Laer	-	-	-	-
566 040	Lengerich, Stadt	3 523	- 0,3	365	- 11,0
566 044	Lienen	1 736	- 6,3	51	- 1,9
566 048	Lotte	-	-	-	-
566 052	Metelen	1 530	-26,3	27	- 10,0
566 056	Mettingen	4 990	-14,6	328	- 38,9
566 060	Neuenkirchen	2 809	+18,1	203	+150,6
566 064	Nordwalde	-	-	-	-
566 068	Ochtrup, Stadt	1 806	- 1,6	341	- 9,3
566 072	Recke	1 588	-31,3	93	+ 6,9
566 076	Rheine, Stadt	17 330	+ 3,5	1 587	+ 16,9
566 080	Saerbeck	5 958	-17,2	458	+ 22,1
566 084	Steinfurt, Stadt	3 823	+11,0	349	+ 23,3
566 088	Tecklenburg, Stadt	16 960	+12,3	3 150	+ 0,3
566 092	Westerkappeln	-	-	-	-
566 096	Wettringen	1 713	+14,4	192	+ 2,7

Anmerkungen siehe Seite 42

**sttten nach Verwaltungsbezirken**
**Juni 1999**

bernachtungen				Mittlere Aufenthaltsdauer <sup>2)</sup>		Mittlere Auslastung der Betten <sup>3)</sup>	Gemeindekennziffer
aller Gste	Vernderung <sup>1)</sup>	auslndischer Gste	Vernderung <sup>1)</sup>	aller Gste	auslndischer Gste		
<b>212 407</b>	<b>- 5,3</b>	<b>15 253</b>	<b>+ 26,3</b>	<b>1,9</b>	<b>1,8</b>	<b>26,5</b>	<b>554 000</b>
21 384	+ 1,7	1 644	+ 50,4	1,7	1,7	26,0	554 004
17 449	- 7,6	2 234	- 14,5	1,8	3,0	24,9	554 008
40 789	-12,2	1 773	+ 40,3	1,7	1,9	31,0	554 012
2 511	+12,2	349	- 7,7	1,4	1,9	15,0	554 016
16 974	+ 2,4	1 908	- 2,4	1,8	1,4	23,8	554 020
-	-	-	-	-	-	-	554 024
7 000	-17,9	139	+ 43,3	3,1	1,9	33,3	554 028
5 831	- 9,2	2 131	+217,6	1,5	1,4	34,5	554 032
25 716	- 6,5	1 176	+ 15,5	1,8	1,4	24,7	554 036
4 853	-18,6	395	+ 97,5	1,3	2,6	11,6	554 040
13 976	- 2,0	267	- 25,8	2,0	2,2	26,8	554 044
6 111	+ 8,3	376	- 3,6	1,7	2,5	27,8	554 048
3 642	-19,4	633	+138,9	2,2	2,7	21,1	554 052
9 439	- 1,2	119	- 43,9	2,6	2,3	38,4	554 056
8 013	+ 6,3	642	+ 1,7	2,7	1,9	28,3	554 060
19 026	- 1,4	846	+ 50,0	2,1	1,4	30,6	554 064
9 693	- 2,4	621	+ 70,1	2,0	2,3	24,0	554 068
<b>138 062</b>	<b>- 1,2</b>	<b>6 574</b>	<b>+ 8,4</b>	<b>2,0</b>	<b>2,2</b>	<b>28,3</b>	<b>558 000</b>
13 585	+ 2,8	912	- 19,6	1,7	1,4	23,7	558 004
31 943	+ 8,7	1 643	+ 19,7	3,0	3,8	45,4	558 008
23 650	+ 0,6	1 333	+ 34,9	1,9	3,4	32,2	558 012
23 814	-22,4	282	- 41,9	1,7	2,0	24,8	558 016
9 198	+13,5	652	+ 35,0	2,8	1,9	31,4	558 020
6 303	-11,1	432	- 13,6	1,5	1,6	21,6	558 024
-	-	-	-	-	-	-	558 028
15 912	+ 0,2	496	- 17,2	1,9	2,0	30,1	558 032
-	-	-	-	-	-	-	558 036
2 808	- 8,4	-	-	1,5	-	12,6	558 040
7 709	+34,8	200	+308,2	2,0	1,5	18,7	558 044
<b>256 110</b>	<b>+ 4,1</b>	<b>31 609</b>	<b>+ 12,7</b>	<b>2,0</b>	<b>2,2</b>	<b>35,7</b>	<b>562 000</b>
12 659	+ 1,8	1 318	- 16,9	1,8	1,7	32,9	562 004
18 584	-11,1	894	- 19,6	2,0	3,1	47,6	562 008
19 979	+ 1,2	1 562	+ 42,8	1,9	2,3	26,0	562 012
-	-	-	-	-	-	-	562 014
48 701	+ 3,1	3 243	+ 16,4	2,5	6,3	34,6	562 016
13 330	+ 7,9	1 784	- 11,5	2,1	3,4	31,9	562 020
22 689	- 9,1	4 280	- 11,1	1,8	1,9	31,2	562 024
25 029	-11,8	1 027	+ 6,4	1,8	2,8	29,1	562 028
40 280	- 5,6	5 768	+ 23,6	1,9	2,6	29,5	562 032
-	-	-	-	-	-	-	562 036
<b>241 854</b>	<b>+ 0,8</b>	<b>23 189</b>	<b>- 5,3</b>	<b>2,1</b>	<b>2,2</b>	<b>29,2</b>	<b>566 000</b>
5 217	-13,8	176	- 73,8	1,6	5,7	28,7	566 004
18 176	+ 9,4	787	+ 17,6	2,2	3,2	34,9	566 008
15 597	+10,8	963	- 8,9	1,7	1,9	24,1	566 012
11 274	- 1,4	1 771	- 23,8	2,3	1,6	24,7	566 016
10 579	-16,3	451	+ 72,8	1,4	2,8	35,4	566 020
642	+26,6	65	- 52,6	2,2	4,6	8,7	566 024
11 113	- 1,9	1 574	- 12,5	1,6	1,9	23,7	566 028
6 131	+41,5	836	+ 93,1	1,6	2,1	26,3	566 032
-	-	-	-	-	-	-	566 036
6 069	-21,2	925	- 54,2	1,7	2,5	20,2	566 040
7 413	+ 1,7	241	- 49,6	4,3	4,7	20,3	566 044
-	-	-	-	-	-	-	566 048
5 159	- 9,1	109	+ 19,8	3,4	4,0	21,8	566 052
8 500	-17,9	544	- 43,0	1,7	1,7	25,7	566 056
5 007	+ 9,3	264	+158,8	1,8	1,3	27,5	566 060
-	-	-	-	-	-	-	566 064
2 742	-18,9	578	- 33,3	1,5	1,7	24,0	566 068
4 840	-13,2	474	+109,7	3,0	5,1	21,3	566 072
36 474	- 1,2	5 242	+ 57,7	2,1	3,3	34,0	566 076
11 963	-17,0	616	+ 17,3	2,0	1,3	36,9	566 080
9 010	+20,1	1 133	+ 40,9	2,4	3,2	24,4	566 084
46 350	+18,8	4 312	- 6,8	2,7	1,4	40,5	566 088
-	-	-	-	-	-	-	566 092
6 831	+12,1	2 029	- 5,8	4,0	10,6	20,5	566 096

Gemeinde- kennziffer	Verwaltungsbezirk	Ankünfte			
		aller Gäste	Verän- derung <sup>1)</sup>	aus- ländischer Gäste	Verän- derung <sup>1)</sup>
<b>570 000</b>	<b>Kreis Warendorf</b>	<b>52 880</b>	<b>- 1,0</b>	<b>5 215</b>	<b>- 3,2</b>
570 004	Ahlen, Stadt	5 209	- 5,0	767	- 8,3
570 008	Beckum, Stadt	5 305	-15,8	473	- 3,3
570 012	Beelen	.	.	.	.
570 016	Drensteinfurt, Stadt	.	.	.	.
570 020	Ennigerloh, Stadt	2 682	-	253	- 1,6
570 024	Everswinkel	2 528	- 1,9	136	- 2,2
570 028	Oelde, Stadt	9 234	+29,3	1 682	+11,1
570 032	Ostbevern	755	- 7,4	95	-13,6
570 036	Sassenberg, Stadt	1 225	-10,8	96	+54,8
570 040	Sendenhorst, Stadt	3 051	+ 8,3	531	- 1,7
570 044	Telgte, Stadt	4 590	- 4,1	251	-21,1
570 048	Wadersloh	1 566	+20,4	84	-28,8
570 052	Warendorf, Stadt	15 711	- 7,6	747	-16,7
<b>500 000</b>	<b>Reg.-Bez. Münster</b>	<b>715 744</b>	<b>+ 1,0</b>	<b>64 356</b>	<b>+ 5,1</b>
<b>711 000</b>	<b>Kreisfreie Stadt Bielefeld</b>	<b>126 019</b>	<b>+ 9,7</b>	<b>19 759</b>	<b>+ 7,1</b>
<b>754 000</b>	<b>Kreis Gütersloh</b>	<b>88 717</b>	<b>+ 0,1</b>	<b>9 161</b>	<b>- 6,0</b>
754 004	Borgholzhausen, Stadt	2 601	-26,7	336	- 9,7
754 008	Gütersloh, Stadt	25 343	+ 2,4	3 273	-12,6
754 012	Halle (Westf.), Stadt	12 408	+ 3,2	954	+11,8
754 016	Harsewinkel, Stadt	12 050	+ 2,5	1 406	+ 9,6
754 020	Herzebrock-Clarholz	.	.	.	.
754 024	Langenberg	964	+14,4	93	- 9,7
754 028	Rheda-Wiedenbrück, Stadt	12 906	- 6,0	1 057	-31,5
754 032	Rietberg, Stadt	2 758	- 6,3	116	+ 7,4
754 036	Schloß Holte-Stukenbrock	6 366	- 7,1	612	+14,8
754 040	Steinhagen	.	.	.	.
754 044	Verl	4 368	+ 8,1	621	- 4,0
754 048	Versmold, Stadt	2 077	+ 9,6	42	-61,1
754 052	Werther (Westf.), Stadt	4 138	+ 6,1	428	+39,0
<b>758 000</b>	<b>Kreis Herford</b>	<b>56 217</b>	<b>- 3,2</b>	<b>5 484</b>	<b>+ 8,7</b>
758 004	Bünde, Stadt	2 725	-22,5	320	-16,9
758 008	Enger, Stadt	.	.	.	.
758 012	Herford, Stadt	13 427	- 8,4	1 799	+11,4
758 016	Hiddenhausen	4 856	+ 0,1	463	+22,5
758 020	Kirchlengern	.	.	.	.
758 024	Löhne, Stadt	9 800	-10,6	512	-14,5
758 028	Rödinghausen	6 712	- 3,1	7	-88,1
758 032	Spenge, Stadt	1 040	- 2,2	103	+21,2
758 036	Vlotho, Stadt	16 956	+10,7	2 208	+20,7
<b>762 000</b>	<b>Kreis Höxter</b>	<b>97 461</b>	<b>- 3,9</b>	<b>3 309</b>	<b>+ 2,0</b>
762 004	Bad Driburg, Stadt	27 282	+ 0,1	247	+ 0,4
762 008	Beverungen, Stadt	9 745	- 2,7	328	+10,8
762 012	Borgentreich, Stadt	.	.	.	.
762 016	Brakel, Stadt	8 988	- 1,3	379	+14,8
762 020	Höxter, Stadt	16 723	-11,6	1 130	- 7,8
762 024	Marienmünster, Stadt	2 861	+12,3	116	+ 8,4
762 028	Nieheim, Stadt	8 371	-12,2	258	+ 0,4
762 032	Steinheim, Stadt	.	.	.	.
762 036	Warburg, Stadt	17 469	+ 1,8	750	+14,2
762 040	Willebadessen, Stadt	3 569	+14,4	2	-66,7
<b>766 000</b>	<b>Kreis Lippe</b>	<b>161 287</b>	<b>- 0,2</b>	<b>12 443</b>	<b>+11,8</b>
766 004	Augustdorf	189	-60,3	1	-83,3
766 008	Bad Salzuflen, Stadt	47 780	+ 3,0	3 108	+10,8
766 012	Barntrup, Stadt	.	.	.	.
766 016	Blomberg, Stadt	9 602	+ 1,4	353	-24,4
766 020	Detmold, Stadt	28 993	- 1,5	3 868	+32,2
766 024	Dörentrup	3 595	- 9,1	39	-47,3
766 028	Extertal	6 823	+27,5	607	+22,1
766 032	Horn-Bad Meinberg, Stadt	26 261	+ 0,9	980	+16,8

Anmerkungen siehe Seite 42

**stätten nach Verwaltungsbezirken**
**Juni 1999**

Übernachtungen				Mittlere Aufenthaltsdauer <sup>2)</sup>		Mittlere Auslastung der Betten <sup>3)</sup>	Gemeindekennziffer
aller Gäste	Veränderung <sup>1)</sup>	ausländischer Gäste	Veränderung <sup>1)</sup>	aller Gäste	ausländischer Gäste		
<b>112 706</b>	<b>- 2,4</b>	<b>11 887</b>	<b>-12,4</b>	<b>2,1</b>	<b>2,3</b>	<b>29,4</b>	<b>570 000</b>
10 886	- 9,7	1 751	-22,9	2,1	2,3	28,5	570 004
8 853	- 9,8	626	-58,5	1,7	1,3	22,0	570 008
.	.	.	.	.	.	.	570 012
.	.	.	.	.	.	.	570 016
6 153	-10,4	449	-24,0	2,3	1,8	33,7	570 020
8 029	- 7,8	348	-27,2	3,2	2,6	38,7	570 024
19 283	- 2,3	3 895	+10,2	2,1	2,3	28,9	570 028
1 595	- 8,9	202	-22,3	2,1	2,1	19,5	570 032
3 519	- 8,9	455	-11,7	2,9	4,7	26,6	570 036
5 982	+ 2,7	1 538	- 0,3	2,0	2,9	31,5	570 040
7 883	-12,8	458	-21,0	1,7	1,8	34,3	570 044
5 241	+15,6	91	-51,3	3,3	1,1	32,8	570 048
33 344	+ 5,9	1 600	-17,8	2,1	2,1	32,8	570 052
<b>1 591 791</b>	<b>-</b>	<b>131 161</b>	<b>+ 1,6</b>	<b>2,2</b>	<b>2,0</b>	<b>34,0</b>	<b>500 000</b>
<b>229 038</b>	<b>+ 9,8</b>	<b>37 297</b>	<b>+11,0</b>	<b>1,8</b>	<b>1,9</b>	<b>33,6</b>	<b>711 000</b>
<b>161 212</b>	<b>+ 3,0</b>	<b>20 448</b>	<b>- 6,5</b>	<b>1,8</b>	<b>2,2</b>	<b>28,8</b>	<b>754 000</b>
4 335	-24,3	696	-12,8	1,7	2,1	23,5	754 004
45 057	+ 6,5	6 896	-10,4	1,8	2,1	32,2	754 008
24 679	+ 5,0	1 764	- 2,6	2,0	1,8	32,4	754 012
20 380	- 1,5	3 901	- 1,8	1,7	2,8	39,2	754 016
.	.	.	.	.	.	.	754 020
2 097	+10,6	140	-42,9	2,2	1,5	24,8	754 024
21 904	+ 2,1	1 763	-33,1	1,7	1,7	36,1	754 028
6 746	+ 8,4	469	+85,4	2,4	4,0	17,2	754 032
12 048	- 2,8	1 640	+ 4,6	1,9	2,7	23,5	754 036
.	.	.	.	.	.	.	754 040
7 758	+13,8	1 828	+12,8	1,8	2,9	23,5	754 044
3 527	+ 0,8	58	-71,3	1,7	1,4	16,2	754 048
8 018	+ 2,8	737	+11,7	1,9	1,7	29,4	754 052
<b>206 960</b>	<b>+ 4,0</b>	<b>19 604</b>	<b>- 2,5</b>	<b>3,7</b>	<b>3,6</b>	<b>37,0</b>	<b>758 000</b>
16 376	-12,4	844	-20,3	6,0	2,6	38,2	758 004
.	.	.	.	.	.	.	758 008
23 199	-17,8	3 899	-18,7	1,7	2,2	22,6	758 012
8 386	- 5,8	1 020	+ 1,4	1,7	2,2	20,7	758 016
.	.	.	.	.	.	.	758 020
40 149	-12,6	1 066	- 4,9	4,1	2,1	36,5	758 024
19 149	+ 2,3	25	-89,2	2,9	3,6	47,8	758 028
2 780	- 0,7	424	+18,8	2,7	4,1	22,3	758 032
95 717	+28,7	12 152	+ 7,0	5,6	5,5	47,2	758 036
<b>538 921</b>	<b>- 0,2</b>	<b>8 319</b>	<b>- 0,9</b>	<b>5,5</b>	<b>2,5</b>	<b>42,5</b>	<b>762 000</b>
351 127	+ 3,6	784	-19,4	12,9	3,2	61,7	762 004
27 020	- 2,7	459	-30,6	2,8	1,4	25,4	762 008
.	.	.	.	.	.	.	762 012
29 030	- 3,4	1 039	-13,4	3,2	2,7	29,0	762 016
33 852	-13,0	2 180	-21,0	2,0	1,9	24,5	762 020
14 150	+ 4,6	1 033	+79,7	4,9	8,9	26,5	762 024
30 143	-13,6	1 187	+53,6	3,6	4,6	23,7	762 028
.	.	.	.	.	.	.	762 032
40 797	+ 0,7	1 339	+38,8	2,3	1,8	38,3	762 036
8 189	- 2,6	6	-73,9	2,3	3,0	16,5	762 040
<b>841 491</b>	<b>- 3,3</b>	<b>34 100</b>	<b>-19,8</b>	<b>5,2</b>	<b>2,7</b>	<b>35,5</b>	<b>766 000</b>
344	-57,4	4	-81,0	1,8	4,0	25,2	766 004
412 881	+ 1,7	10 176	- 6,7	8,6	3,3	48,2	766 008
.	.	.	.	.	.	.	766 012
20 570	- 9,5	680	-26,2	2,1	1,9	21,4	766 016
53 465	- 5,7	6 520	+16,5	1,8	1,7	33,3	766 020
14 440	- 6,3	135	-20,6	4,0	3,5	28,4	766 024
38 573	-44,3	3 858	-67,6	5,7	6,4	20,8	766 028
175 387	+ 3,9	2 935	- 0,9	6,7	3,0	34,3	766 032

Gemeinde- kennziffer	Verwaltungsbezirk	Ankünfte			
		aller Gäste	Verän- derung <sup>1)</sup>	aus- ländischer Gäste	Verän- derung <sup>1)</sup>
	<b>Noch: Kreis Lippe</b>				
766 036	Kalletal	1 300	- 0,5	64	+ 1,6
766 040	Lage, Stadt	9 189	+ 4,2	147	+ 6,5
766 044	Lemgo, Stadt	6 884	-21,7	878	- 8,4
766 048	Leopoldshöhe	.	.	.	.
766 052	Lügde, Stadt	5 629	-10,5	233	- 48,0
766 056	Oerlinghausen, Stadt	8 677	+ 0,6	243	- 37,7
766 060	Schieder-Schwalenberg, Stadt	5 399	- 7,1	1 750	+ 23,1
766 064	Schlangen	389	+47,9	102	+240,0
<b>770 000</b>	<b>Kreis Minden-Lübbecke</b>	<b>113 501</b>	<b>- 0,5</b>	<b>12 122</b>	<b>+ 11,0</b>
770 004	Bad Oeynhausen, Stadt	37 394	- 0,1	4 700	+ 74,1
770 008	Espelkamp, Stadt	4 810	+16,3	485	+ 72,0
770 012	Hille	1 783	- 7,5	22	+ 4,8
770 016	Hüllhorst	7 179	- 0,4	371	- 31,0
770 020	Lübbecke, Stadt	2 877	- 3,5	407	+ 2,0
770 024	Minden, Stadt	22 756	- 4,8	2 921	- 7,6
770 028	Petershagen, Stadt	6 392	- 0,1	203	- 33,4
770 032	Porta Westfalica, Stadt	18 385	- 2,1	2 390	- 17,5
770 036	Preußisch-Oldendorf, Stadt	5 935	- 5,7	111	- 59,5
770 040	Rahden, Stadt	4 502	+23,0	409	+105,5
770 044	Stemwede	1 488	+11,7	103	- 29,0
<b>774 000</b>	<b>Kreis Paderborn</b>	<b>93 086</b>	<b>+ 8,2</b>	<b>11 277</b>	<b>- 0,3</b>
774 004	Altenbeken	.	.	.	.
774 008	Bad Lippspringe, Stadt	18 604	+ 9,6	1 520	+ 5,4
774 012	Borchen	4 485	+11,0	170	+794,7
774 016	Büren, Stadt	8 898	- 7,8	274	- 5,5
774 020	Delbrück, Stadt	4 255	+27,9	410	+ 23,5
774 024	Hövelhof	3 274	-12,2	182	- 26,3
774 028	Lichtenau, Stadt	6 056	+ 3,9	1 546	- 12,9
774 032	Paderborn, Stadt	34 641	+12,8	5 924	- 4,0
774 036	Salzkotten, Stadt	.	.	.	.
774 040	Wünnenberg, Stadt	9 023	+ 9,9	762	+ 54,9
<b>700 000</b>	<b>Reg.-Bez. Detmold</b>	<b>736 288</b>	<b>+ 1,6</b>	<b>73 555</b>	<b>+ 5,3</b>
	<b>Kreisfreie Städte</b>				
911 000	Bochum	134 213	+ 1,3	14 737	- 3,9
913 000	Dortmund	183 914	+ 9,8	27 002	+ 9,1
914 000	Hagen	29 337	- 3,1	3 789	+ 11,1
915 000	Hamm	35 686	+10,1	6 814	+ 13,8
916 000	Herne	7 706	+18,5	378	- 6,7
<b>954 000</b>	<b>Ennepe-Ruhr-Kreis</b>	<b>73 060</b>	<b>+ 7,0</b>	<b>6 084</b>	<b>+ 4,5</b>
954 004	Breckerfeld, Stadt	5 299	- 5,5	55	- 42,1
954 008	Ennepetal, Stadt	.	.	.	.
954 012	Gevelsberg, Stadt	.	.	.	.
954 016	Hattingen, Stadt	16 733	+ 3,7	1 442	- 10,6
954 020	Herdecke, Stadt	8 126	- 0,2	470	- 19,5
954 024	Schwelm, Stadt	10 116	+37,5	909	+ 39,0
954 028	Sprockhövel, Stadt	7 329	+41,2	246	+ 44,7
954 032	Wetter (Ruhr), Stadt	6 774	-14,0	521	- 19,3
954 036	Witten, Stadt	11 062	- 1,4	1 775	+ 7,4
<b>958 000</b>	<b>Hochsauerland Kreis</b>	<b>425 973</b>	<b>+ 3,6</b>	<b>93 233</b>	<b>+ 9,2</b>
958 004	Arnsberg, Stadt	27 695	+ 3,2	2 811	- 3,7
958 008	Bestwig	10 358	+ 5,7	729	- 13,3
958 012	Brilon, Stadt	18 906	+ 5,8	2 177	+ 12,8
958 016	Eslohe (Sauerland)	14 155	- 1,5	658	- 14,7
958 020	Hallenberg, Stadt	11 315	+16,2	5 722	+ 8,4
958 024	Marsberg, Stadt	2 816	+16,2	476	- 17,4
958 028	Medebach, Stadt	95 656	+16,2	42 654	+ 9,8
958 032	Meschede, Stadt	18 141	- 8,2	889	- 10,8
958 036	Olsberg, Stadt	23 945	+ 6,0	3 564	+ 22,5
958 040	Schmallenberg, Stadt	64 298	+ 0,6	7 924	+ 13,3
958 044	Sundern (Sauerland), Stadt	26 194	-18,9	2 031	- 6,0
958 048	Winterberg, Stadt	112 494	+ 3,1	23 598	+ 11,6

Anmerkungen siehe Seite 42

# stätten nach Verwaltungsbezirken

Juni 1999

Übernachtungen				Mittlere Aufenthaltsdauer <sup>2)</sup>		Mittlere Auslastung der Betten <sup>3)</sup>	Gemeindekennziffer
aller Gäste	Veränderung <sup>1)</sup>	ausländischer Gäste	Veränderung <sup>1)</sup>	aller Gäste	ausländischer Gäste		
5 430	- 20,1	126	- 65,9	4,2	2,0	15,8	766 036
26 843	+ 7,3	738	+ 33,2	2,9	5,0	26,5	766 040
16 446	- 15,6	2 097	- 1,3	2,4	2,4	28,4	766 044
							766 048
16 770	- 7,3	713	- 50,9	3,0	3,1	18,3	766 052
38 890	+ 0,8	885	- 38,6	4,5	3,6	40,5	766 056
18 959	- 9,2	4 744	+ 21,1	3,5	2,7	16,8	766 060
1 020	+129,2	333	+428,6	2,6	3,3	17,2	766 064
<b>625 894</b>	<b>+ 2,5</b>	<b>25 640</b>	<b>+ 1,2</b>	<b>5,5</b>	<b>2,1</b>	<b>42,4</b>	<b>770 000</b>
401 192	+ 3,7	9 544	+ 66,2	10,7	2,0	52,1	770 004
9 863	+ 11,6	1 207	+ 38,7	2,1	2,5	35,8	770 008
10 461	- 4,4	137	+ 52,2	5,9	6,2	37,0	770 012
14 558	+ 4,9	832	- 32,4	2,0	2,2	35,0	770 016
4 169	+ 3,1	754	+ 8,2	1,4	1,9	28,4	770 020
36 468	- 7,4	5 484	- 8,9	1,6	1,9	29,9	770 024
39 713	+ 0,7	800	- 60,2	6,2	3,9	37,0	770 028
36 244	- 14,6	5 432	- 20,5	2,0	2,3	22,1	770 032
57 441	+ 11,1	493	- 48,5	9,7	4,4	37,6	770 036
10 694	+ 32,1	707	+ 74,1	2,4	1,7	40,2	770 040
5 091	+ 4,4	250	- 47,9	3,4	2,4	22,4	770 044
<b>328 011</b>	<b>+ 1,7</b>	<b>28 535</b>	<b>- 24,6</b>	<b>3,5</b>	<b>2,5</b>	<b>36,7</b>	<b>774 000</b>
							774 004
129 055	+ 5,8	3 923	- 23,5	6,9	2,6	48,7	774 008
19 948	+ 5,8	663	+354,1	4,4	3,9	41,1	774 012
22 203	- 7,5	925	- 49,1	2,5	3,4	29,2	774 016
7 494	+ 43,5	637	+ 26,1	1,8	1,6	28,6	774 020
5 801	- 0,4	345	- 26,9	1,8	1,9	22,0	774 024
16 562	- 28,3	4 372	- 62,4	2,7	2,8	17,2	774 028
63 913	+ 7,7	13 240	- 5,7	1,8	2,2	41,3	774 032
							774 036
55 274	- 0,4	2 516	+ 61,0	6,1	3,3	34,0	774 040
<b>2 931 527</b>	<b>+ 0,8</b>	<b>173 943</b>	<b>- 8,3</b>	<b>4,0</b>	<b>2,4</b>	<b>37,5</b>	<b>700 000</b>
<b>218 711</b>	<b>- 5,0</b>	<b>31 671</b>	<b>- 17,1</b>	<b>1,6</b>	<b>2,1</b>	<b>42,1</b>	<b>911 000</b>
<b>318 258</b>	<b>+ 7,4</b>	<b>54 139</b>	<b>+ 2,8</b>	<b>1,7</b>	<b>2,0</b>	<b>37,5</b>	<b>913 000</b>
<b>53 101</b>	<b>- 4,2</b>	<b>7 213</b>	<b>+ 2,7</b>	<b>1,8</b>	<b>1,9</b>	<b>32,2</b>	<b>914 000</b>
<b>59 829</b>	<b>+ 12,9</b>	<b>10 351</b>	<b>+ 14,1</b>	<b>1,7</b>	<b>1,5</b>	<b>34,2</b>	<b>915 000</b>
<b>15 641</b>	<b>+ 32,1</b>	<b>1 169</b>	<b>+ 39,7</b>	<b>2,0</b>	<b>3,1</b>	<b>36,0</b>	<b>916 000</b>
<b>199 773</b>	<b>+ 2,5</b>	<b>17 868</b>	<b>+ 19,3</b>	<b>2,7</b>	<b>2,9</b>	<b>40,5</b>	<b>954 000</b>
10 920	- 13,8	120	- 69,6	2,1	2,2	28,9	954 004
							954 008
							954 012
34 235	- 1,0	3 554	- 8,6	2,0	2,5	38,5	954 016
27 178	- 4,5	1 133	- 20,7	3,3	2,4	50,3	954 020
22 598	+ 25,7	2 146	+ 40,0	2,2	2,4	40,8	954 024
27 289	+ 23,8	425	- 1,8	3,7	1,7	42,9	954 028
11 983	- 13,6	1 173	- 5,3	1,8	2,3	25,5	954 032
24 285	- 4,0	6 829	+ 56,6	2,2	3,8	32,1	954 036
<b>1 689 287</b>	<b>+ 3,4</b>	<b>368 178</b>	<b>+ 7,9</b>	<b>4,0</b>	<b>3,9</b>	<b>37,1</b>	<b>958 000</b>
86 004	+ 6,0	6 164	- 1,2	3,1	2,2	31,7	958 004
33 773	- 2,7	2 305	- 31,2	3,3	3,2	26,3	958 008
89 724	+ 11,2	9 547	+ 25,8	4,7	4,4	35,7	958 012
72 102	- 0,1	2 187	- 24,9	5,1	3,3	32,7	958 016
42 003	+ 2,8	18 665	+ 2,4	3,7	3,3	36,7	958 020
6 250	+ 3,0	1 517	- 24,8	2,2	3,2	19,8	958 024
427 020	+ 14,3	191 475	+ 9,0	4,5	4,5	59,1	958 028
62 993	- 9,9	2 905	- 7,4	3,5	3,3	30,8	958 032
85 094	+ 1,7	9 957	+ 12,2	3,6	2,8	33,1	958 036
310 066	+ 2,9	33 569	+ 10,6	4,8	4,2	39,1	958 040
62 481	- 20,7	5 645	- 4,5	2,4	2,8	25,5	958 044
411 777	+ 0,2	84 242	+ 9,6	3,7	3,6	31,3	958 048

Gemeinde- kennziffer	Verwaltungsbezirk	Ankünfte			
		aller Gäste	Verän- derung <sup>1)</sup>	aus- ländischer Gäste	Verän- derung <sup>1)</sup>
<b>962 000</b>	<b>Märkischer Kreis</b>	<b>110 955</b>	<b>+ 7,4</b>	<b>10 172</b>	<b>+ 14,2</b>
962 004	Altena, Stadt	7 074	+10,1	418	+ 30,6
962 008	Balve, Stadt	7 388	- 5,2	54	+ 28,6
962 012	Halver, Stadt	2 306	+86,0	124	+ 24,0
962 016	Hemer, Stadt	5 638	- 5,1	189	- 31,5
962 020	Herscheid	1 735	+19,4	217	- 6,1
962 024	Iserlohn, Stadt	17 063	- 2,3	2 412	+ 8,2
962 028	Kierspe, Stadt	.	.	.	.
962 032	Lüdenscheid, Stadt	22 724	+ 6,2	3 818	+ 17,5
962 036	Meinerzhagen, Stadt	20 264	- 0,8	1 019	+ 15,4
962 040	Menden (Sauerland), Stadt	5 289	+ 3,7	456	+108,2
962 044	Nachrodt-Wiblingwerde	12 212	+73,4	123	+ 33,7
962 048	Neuenrade, Stadt	3 458	+ 4,4	960	+ 6,9
962 052	Plettenberg, Stadt	3 355	+11,9	136	+ 51,1
962 056	Schalksmühle	.	.	.	.
962 060	Werdohl, Stadt	1 623	-10,2	139	- 26,1
<b>966 000</b>	<b>Kreis Olpe</b>	<b>102 260</b>	<b>- 5,2</b>	<b>5 018</b>	<b>+ 2,8</b>
966 004	Attendorn, Stadt	18 644	-16,7	1 562	+ 16,4
966 008	Drolshagen, Stadt	2 669	-18,8	336	+ 12,8
966 012	Finnentrop	6 534	- 3,9	381	- 17,7
966 016	Kirchhundem	18 080	+ 5,7	873	- 6,2
966 020	Lennestadt, Stadt	26 811	- 3,4	1 250	- 7,9
966 024	Olpe, Stadt	23 560	- 6,3	408	+ 21,8
966 028	Wenden	5 962	+11,2	208	+ 34,2
<b>970 000</b>	<b>Kreis Siegen-Wittgenstein</b>	<b>107 118</b>	<b>+ 6,5</b>	<b>10 577</b>	<b>+ 19,3</b>
970 004	Bad Berleburg, Stadt	18 994	+ 5,7	641	+ 2,6
970 008	Burbach	4 486	+ 3,7	212	+ 44,2
970 012	Erndtebrück	.	.	.	.
970 016	Freudenberg, Stadt	8 298	+ 2,4	723	+ 24,9
970 020	Hilchenbach, Stadt	10 390	+ 3,1	735	+ 22,5
970 024	Kreuztal, Stadt	2 502	- 3,7	237	- 15,1
970 028	Bad Laasphe, Stadt	18 715	+16,8	2 676	+ 55,4
970 032	Netphen	5 792	+ 6,0	237	+ 4,9
970 036	Neunkirchen	.	.	.	.
970 040	Siegen, Stadt	28 248	+ 6,0	4 485	+ 9,2
970 044	Wilnsdorf	7 933	+ 3,5	385	+ 32,3
<b>974 000</b>	<b>Kreis Soest</b>	<b>134 788</b>	<b>- 2,9</b>	<b>6 981</b>	<b>+ 6,3</b>
974 004	Anröchte	581	+28,0	72	- 22,6
974 008	Bad Sassendorf	30 300	+10,8	438	+ 13,5
974 012	Ense	980	+35,4	109	+ 21,1
974 016	Erwitte, Stadt	6 246	+ 9,8	44	+158,8
974 020	Geseke, Stadt	.	.	.	.
974 024	Lippetal	534	-15,4	94	- 10,5
974 028	Lippstadt, Stadt	31 026	+ 2,4	2 606	- 1,7
974 032	Möhnesee	19 186	-10,7	772	+ 8,1
974 036	Rüthen, Stadt	4 997	-13,4	190	+106,5
974 040	Soest, Stadt	18 850	-19,3	1 053	- 17,7
974 044	Warstein, Stadt	7 774	+ 7,1	1 068	+102,7
974 048	Welver	.	.	.	.
974 052	Werl, Stadt	2 573	+ 2,8	250	+ 16,3
974 056	Wickede (Ruhr)	1 263	+89,6	74	+ 5,7
<b>978 000</b>	<b>Kreis Unna</b>	<b>66 640</b>	<b>+ 7,2</b>	<b>9 067</b>	<b>+ 6,2</b>
978 004	Bergkamen, Stadt	.	.	.	.
978 008	Bönen	.	.	.	.
978 012	Fröndenberg, Stadt	3 231	+26,8	385	+ 17,0
978 016	Holzwickede	.	.	.	.
978 020	Kamen, Stadt	13 505	+17,0	2 258	+ 4,0
978 024	Lünen, Stadt	10 434	- 6,6	1 419	+ 30,2
978 028	Schwerte, Stadt	12 719	- 1,7	564	- 6,5
978 032	Selm, Stadt	1 146	-23,3	261	x
978 036	Unna, Stadt	12 158	+29,9	1 627	+ 43,2
978 040	Werne, Stadt	5 613	+66,6	1 071	+ 27,3
<b>900 000</b>	<b>Reg.-Bez. Arnsberg</b>	<b>1 411 650</b>	<b>+ 3,7</b>	<b>193 852</b>	<b>+ 8,4</b>
	<b>Nordrhein-Westfalen</b>	<b>6 835 645</b>	<b>+ 4,4</b>	<b>1 226 026</b>	<b>+ 8,8</b>

**stätten nach Verwaltungsbezirken**
**Juni 1999**

Übernachtungen				Mittlere Aufenthaltsdauer <sup>2)</sup>		Mittlere Auslastung der Betten <sup>3)</sup>	Gemeindekennziffer
aller Gäste	Veränderung <sup>1)</sup>	ausländischer Gäste	Veränderung <sup>1)</sup>	aller Gäste	ausländischer Gäste		
<b>243 870</b>	<b>+ 1,3</b>	<b>22 592</b>	<b>+ 2,3</b>	<b>2,2</b>	<b>2,2</b>	<b>31,7</b>	<b>962 000</b>
13 287	+10,3	939	+ 36,5	1,9	2,2	26,2	962 004
16 928	-14,3	175	+161,2	2,3	3,2	26,1	962 008
3 600	+94,7	240	+ 25,0	1,6	1,9	25,5	962 012
22 737	- 1,9	376	- 73,0	4,0	2,0	31,0	962 016
3 201	+13,4	499	- 17,8	1,8	2,3	17,5	962 020
31 161	- 7,0	5 093	+ 5,8	1,8	2,1	33,1	962 024
							962 028
39 254	- 2,9	8 371	+ 8,8	1,7	2,2	33,4	962 032
57 183	- 3,2	2 904	+ 20,5	2,8	2,8	36,1	962 036
8 971	- 5,5	934	+ 72,6	1,7	2,0	24,9	962 040
28 690	+49,0	275	+ 27,3	2,3	2,2	41,0	962 044
6 995	-13,7	1 834	- 15,2	2,0	1,9	32,4	962 048
5 956	+ 7,6	368	- 18,4	1,8	2,7	27,0	962 052
							962 056
4 022	+ 3,6	325	- 28,4	2,5	2,3	19,2	962 060
<b>259 637</b>	<b>- 4,3</b>	<b>14 307</b>	<b>+ 2,3</b>	<b>2,5</b>	<b>2,9</b>	<b>26,3</b>	<b>966 000</b>
42 813	- 1,6	4 032	+ 36,9	2,3	2,6	28,6	966 004
6 685	-19,9	1 109	+ 23,6	2,5	3,3	12,2	966 008
15 636	- 1,5	1 088	- 17,5	2,4	2,9	20,6	966 012
52 891	- 1,9	2 648	+ 2,2	2,9	3,0	27,8	966 016
72 426	- 2,6	3 565	- 23,6	2,7	2,9	27,7	966 020
58 681	-10,8	1 404	+ 17,9	2,5	3,4	27,9	966 024
10 505	+10,0	461	+ 19,4	1,8	2,2	24,2	966 028
<b>515 207</b>	<b>+ 7,1</b>	<b>27 174</b>	<b>+ 28,5</b>	<b>4,8</b>	<b>2,6</b>	<b>44,7</b>	<b>970 000</b>
241 939	+ 1,3	1 630	- 10,9	12,7	2,5	62,2	970 004
14 871	- 1,9	534	+ 84,8	3,3	2,5	34,3	970 008
							970 012
16 673	- 6,6	1 191	+ 8,7	2,0	1,6	24,7	970 016
55 375	+19,6	3 030	+ 40,7	5,3	4,1	38,0	970 020
4 348	-10,9	445	- 23,7	1,7	1,9	18,9	970 024
86 736	+22,1	8 041	+ 61,9	4,6	3,0	42,1	970 028
15 782	+ 8,5	1 048	+ 1,1	2,7	4,4	28,6	970 032
							970 036
57 771	+ 9,7	9 597	+ 30,2	2,0	2,1	38,2	970 040
18 011	+11,2	1 137	+ 12,0	2,3	3,0	31,3	970 044
<b>629 405</b>	<b>+ 5,1</b>	<b>14 428</b>	<b>+ 8,4</b>	<b>4,7</b>	<b>2,1</b>	<b>40,7</b>	<b>974 000</b>
1 524	+53,3	164	- 45,0	2,6	2,3	12,9	974 004
232 043	+ 7,6	1 078	+ 13,1	7,7	2,5	52,9	974 008
2 283	+51,7	654	+146,8	2,3	6,0	24,7	974 012
62 166	+15,5	161	- 13,9	10,0	3,7	38,0	974 016
							974 020
1 360	- 7,9	324	- 6,9	2,5	3,4	13,7	974 024
181 590	+ 7,0	4 150	- 5,0	5,9	1,6	50,9	974 028
57 717	- 1,3	1 733	+ 9,8	3,0	2,2	30,4	974 032
10 380	-18,6	498	+104,1	2,1	2,6	22,9	974 036
31 486	- 9,1	1 844	- 24,2	1,7	1,8	28,8	974 040
16 293	- 5,5	2 774	+117,4	2,1	2,6	23,5	974 044
							974 048
3 975	- 4,1	502	- 28,1	1,5	2,0	20,9	974 052
2 113	+78,0	130	- 13,9	1,7	1,8	28,5	974 056
<b>122 232</b>	<b>+ 6,5</b>	<b>19 668</b>	<b>- 2,5</b>	<b>1,8</b>	<b>2,2</b>	<b>29,3</b>	<b>978 000</b>
							978 004
							978 008
5 749	+ 0,3	946	- 14,4	1,8	2,5	40,2	978 012
							978 016
19 294	+10,3	3 443	+ 19,3	1,4	1,5	31,6	978 020
20 949	+ 1,2	3 611	+ 33,7	2,0	2,5	22,9	978 024
24 623	+13,0	1 642	- 0,7	1,9	2,9	33,5	978 028
1 930	-11,9	441	x	1,7	1,7	14,0	978 032
21 143	+11,7	3 661	- 3,9	1,7	2,3	29,5	978 036
10 602	+58,9	2 293	+ 27,0	1,9	2,1	30,5	978 040
<b>4 324 951</b>	<b>+ 3,4</b>	<b>588 758</b>	<b>+ 6,1</b>	<b>3,1</b>	<b>3,0</b>	<b>37,1</b>	<b>900 000</b>
<b>17 300 671</b>	<b>+ 4,2</b>	<b>2 844 700</b>	<b>+ 9,2</b>	<b>2,5</b>	<b>2,3</b>	<b>37,7</b>	

## 3.2 Leistung der Beherbergungs

Januar bis

Lfd. Nr.	Gemeindegruppe Betriebsart	Ankünfte			
		aller Gäste	Verän- derung <sup>1)</sup>	aus- ländischer Gäste	Verän- derung <sup>1)</sup>
<b>1</b>	<b>Mineral-, Moor-, Sole- und Thermalbäder</b>	<b>359 492</b>	<b>+ 4,7</b>	<b>49 422</b>	<b>+ 13,8</b>
2	Hotels	190 682	+ 0,8	36 160	+ 11,4
3	Gasthöfe	7 492	+10,9	783	- 3,3
4	Pensionen	25 786	- 0,2	390	- 8,7
5	Hotels garnis	37 080	- 0,8	10 291	+ 12,5
6	Erholungs-, Ferien- und Schulungsheime	22 471	+ 4,8	273	- 19,0
7	Ferienhäuser, -wohnungen, -zentren	2 407	+ 0,5	76	-
8	Hütten, Jugendherbergen u. Ä.	12 167	+99,4	1 338	+822,8
9	Sanatorien und Kurkrankenhäuser	61 407	+13,1	111	+217,1
<b>10</b>	<b>Heilklimatische Kurorte</b>	<b>143 024</b>	<b>+ 2,8</b>	<b>23 974</b>	<b>+ 11,5</b>
11	Hotels	58 196	+12,2	14 027	+ 8,2
12	Gasthöfe	3 901	+27,0	863	+ 38,1
13	Pensionen	9 549	+ 6,0	2 857	+ 17,1
14	Hotels garnis	-	-	-	-
15	Erholungs-, Ferien- und Schulungsheime	34 807	-10,6	191	- 45,7
16	Ferienhäuser, -wohnungen, -zentren	24 767	+ 1,7	5 686	+ 15,7
17	Hütten, Jugendherbergen u. Ä.	8 540	- 8,2	326	+ 53,8
18	Sanatorien und Kurkrankenhäuser	3 264	+22,2	24	x
<b>19</b>	<b>Kneippkurorte</b>	<b>98 319</b>	<b>+ 1,8</b>	<b>13 866</b>	<b>+ 14,1</b>
20	Hotels	62 514	+ 5,3	10 014	+ 19,3
21	Gasthöfe	5 017	- 5,2	928	- 17,1
22	Pensionen	2 699	-10,8	311	+ 9,1
23	Hotels garnis	2 691	-24,9	381	+ 4,4
24	Erholungs-, Ferien- und Schulungsheime	9 219	+ 5,5	106	x
25	Ferienhäuser, -wohnungen, -zentren	4 200	+ 4,4	1 704	+ 9,2
26	Hütten, Jugendherbergen u. Ä.	10 379	- 3,6	422	- 1,9
27	Sanatorien und Kurkrankenhäuser	1 600	-10,0	-	-
<b>28</b>	<b>Kneippheilkurorte</b>	<b>123 845</b>	<b>+ 2,7</b>	<b>12 107</b>	<b>+ 16,5</b>
29	Hotels	58 269	+ 5,3	6 825	+ 20,4
30	Gasthöfe	10 159	+ 1,6	2 168	+ 7,5
31	Pensionen	9 388	+ 0,1	768	+ 31,5
32	Hotels garnis	1 365	- 8,8	151	- 38,9
33	Erholungs-, Ferien- und Schulungsheime	17 942	- 2,4	152	- 43,5
34	Ferienhäuser, -wohnungen, -zentren	4 582	+13,1	1 462	+ 35,2
35	Hütten, Jugendherbergen u. Ä.	8 732	- 8,8	489	+ 17,0
36	Sanatorien und Kurkrankenhäuser	13 408	+ 8,4	92	- 11,5
<b>37</b>	<b>Heilbäder zusammen</b>	<b>724 680</b>	<b>+ 3,6</b>	<b>99 369</b>	<b>+ 13,6</b>
38	Hotels	369 661	+ 3,9	67 026	+ 12,7
39	Gasthöfe	26 569	+ 5,8	4 742	+ 3,7
40	Pensionen	47 422	+ 0,3	4 326	+ 15,8
41	Hotels garnis	41 136	- 3,1	10 823	+ 10,9
42	Erholungs-, Ferien- und Schulungsheime	84 439	- 3,5	722	- 24,6
43	Ferienhäuser, -wohnungen, -zentren	35 956	+ 3,2	8 928	+ 17,0
44	Hütten, Jugendherbergen u. Ä.	39 818	+11,4	2 575	+113,7
45	Sanatorien und Kurkrankenhäuser	79 679	+12,1	227	+ 63,3

1) Veränderung gegenüber dem Vorjahreszeitraum in % – 2) Mittlere Aufenthaltsdauer in Tagen = Übernachtungen / Ankünfte – 3) Mittlere Auslastung =

stätten nach Gemeindegruppen und Betriebsarten

Juni 1999

Übernachtungen				Mittlere Aufenthaltsdauer <sup>2)</sup>		Mittlere Auslastung der Betten <sup>3)</sup>	Lfd. Nr.
aller Gäste	Veränderung <sup>1)</sup>	ausländischer Gäste	Veränderung <sup>1)</sup>	aller Gäste	ausländische Gäste		
<b>2 272 171</b>	<b>+ 5,0</b>	<b>98 277</b>	<b>+ 8,8</b>	<b>6,3</b>	<b>2,0</b>	<b>49,1</b>	<b>1</b>
408 339	- 0,1	67 590	+ 8,2	2,1	1,9	35,6	2
21 619	+ 3,3	1 505	+ 7,8	2,9	1,9	27,4	3
273 080	- 4,8	5 026	- 21,4	10,6	12,9	37,2	4
76 785	+ 3,5	19 404	+ 15,6	2,1	1,9	27,6	5
74 788	+ 1,4	853	- 2,4	3,3	3,1	39,6	6
21 807	+ 0,1	564	- 26,3	9,1	7,4	22,0	7
24 595	+72,3	2 092	+152,7	2,0	1,6	30,2	8
1 371 158	+ 8,6	1 243	+ 52,1	22,3	11,2	68,0	9
<b>561 710</b>	<b>+ 2,4</b>	<b>85 273</b>	<b>+ 9,7</b>	<b>3,9</b>	<b>3,6</b>	<b>34,4</b>	<b>10</b>
150 070	+ 5,7	48 004	+ 4,9	2,6	3,4	32,4	11
12 404	+10,4	2 582	+ 30,3	3,2	3,0	22,2	12
34 556	+ 3,0	8 919	+ 17,6	3,6	3,1	20,5	13
-	-	-	-	-	-	-	14
147 383	- 4,6	400	- 43,8	4,2	2,1	44,9	15
114 028	+ 1,8	24 654	+ 15,3	4,6	4,3	30,8	16
22 999	-20,8	661	+ 99,7	2,7	2,0	28,2	17
80 270	+20,6	53	x	24,6	2,2	49,2	18
<b>292 885</b>	<b>- 3,2</b>	<b>33 258</b>	<b>+ 10,1</b>	<b>3,0</b>	<b>2,4</b>	<b>28,0</b>	<b>19</b>
122 993	+ 3,4	21 426	+ 16,6	2,0	2,1	29,7	20
13 348	-11,3	2 590	- 31,0	2,7	2,8	23,2	21
9 722	-24,1	658	+ 6,6	3,6	2,1	14,1	22
8 636	-28,0	1 259	- 19,5	3,2	3,3	23,3	23
42 065	- 2,6	457	x	4,6	4,3	34,6	24
20 445	+ 9,2	6 165	+ 15,8	4,9	3,6	12,7	25
21 333	- 1,0	703	+ 20,4	2,1	1,7	26,6	26
54 343	-10,0	-	-	34,0	-	52,2	27
<b>695 983</b>	<b>+ 3,5</b>	<b>45 481</b>	<b>+ 14,8</b>	<b>5,6</b>	<b>3,8</b>	<b>43,6</b>	<b>28</b>
173 697	+ 2,2	21 374	+ 27,4	3,0	3,1	35,9	29
35 685	+ 9,3	7 531	+ 18,2	3,5	3,5	23,8	30
47 307	- 6,0	3 072	+ 33,6	5,0	4,0	26,8	31
4 079	-16,6	303	- 79,3	3,0	2,0	22,5	32
50 133	- 4,9	560	- 54,7	2,8	3,7	37,5	33
29 341	+ 4,1	11 378	+ 8,7	6,4	7,8	26,1	34
21 333	- 2,1	933	+ 41,6	2,4	1,9	30,1	35
334 408	+ 7,3	330	- 5,4	24,9	3,6	74,4	36
<b>3 822 749</b>	<b>+ 3,7</b>	<b>262 289</b>	<b>+ 10,2</b>	<b>5,3</b>	<b>2,6</b>	<b>43,0</b>	<b>37</b>
855 099	+ 1,8	158 394	+ 10,5	2,3	2,4	34,1	38
83 056	+ 4,0	14 208	+ 5,2	3,1	3,0	24,3	39
364 665	- 4,9	17 675	+ 4,6	7,7	4,1	31,8	40
89 500	- 1,8	20 966	+ 5,8	2,2	1,9	26,9	41
314 369	- 3,0	2 270	- 19,5	3,7	3,1	40,7	42
185 621	+ 2,7	42 761	+ 12,7	5,2	4,8	25,0	43
90 260	+ 4,2	4 389	+ 82,7	2,3	1,7	28,8	44
1 840 179	+ 8,1	1 626	+ 39,5	23,1	7,2	67,3	45

Übernachtungen / angebotene Bettentage) \* 100

Lfd. Nr.	Gemeindeguppe Betriebsart	Ankünfte			
		aller Gäste	Verän- derung <sup>1)</sup>	aus- ländischer Gäste	Verän- derung <sup>1)</sup>
<b>46</b>	<b>Luftkurorte</b>	<b>260 164</b>	<b>- 1,8</b>	<b>22 967</b>	<b>+ 1,1</b>
47	Hotels	93 060	- 0,9	16 593	+ 4,0
48	Gasthöfe	17 720	- 6,0	1 918	+13,9
49	Pensionen	18 888	-10,3	1 079	-31,8
50	Hotels garnis	1 523	+20,7	225	- 8,5
51	Erholungs-, Ferien- und Schulungsheime	65 614	- 8,0	597	+18,9
52	Ferienhäuser, -wohnungen, -zentren	7 168	-17,8	780	-16,6
53	Hütten, Jugendherbergen u. Ä.	48 154	+10,7	1 475	- 1,1
54	Sanatorien und Kurkrankenhäuser	8 037	+30,1	300	- 7,4
<b>55</b>	<b>Erholungsorte</b>	<b>238 700</b>	<b>+ 1,2</b>	<b>23 421</b>	<b>+ 6,3</b>
56	Hotels	69 535	- 6,6	14 241	+ 1,5
57	Gasthöfe	12 196	- 0,5	2 815	- 1,9
58	Pensionen	12 595	+ 4,1	2 112	+31,3
59	Hotels garnis	4 169	- 9,9	571	+12,4
60	Erholungs-, Ferien- und Schulungsheime	81 056	+ 9,6	597	+15,3
61	Ferienhäuser, -wohnungen, -zentren	6 263	- 2,4	1 509	+ 7,9
62	Hütten, Jugendherbergen u. Ä.	50 213	+ 1,7	1 563	+43,4
63	Sanatorien und Kurkrankenhäuser	2 673	- 0,4	13	+44,4
<b>64</b>	<b>Sonstige Gemeinden</b>	<b>5 612 101</b>	<b>+ 4,9</b>	<b>1 080 269</b>	<b>+ 8,6</b>
65	Hotels	3 389 264	+ 5,5	731 561	+ 9,2
66	Gasthöfe	152 627	+ 0,9	18 135	+ 0,9
67	Pensionen	57 740	+ 7,6	5 738	+ 4,2
68	Hotels garnis	1 064 537	+ 6,1	236 432	+ 7,8
69	Erholungs-, Ferien- und Schulungsheime	510 535	+ 0,1	11 960	+14,2
70	Ferienhäuser, -wohnungen, -zentren	105 613	+15,7	44 996	+ 8,8
71	Hütten, Jugendherbergen u. Ä.	315 978	+ 0,8	31 412	+ 3,0
72	Sanatorien und Kurkrankenhäuser	15 807	+ 6,2	35	-34,0
<b>73</b>	<b>Nordrhein-Westfalen</b>	<b>6 835 645</b>	<b>+ 4,4</b>	<b>1 226 026</b>	<b>+ 8,8</b>
74	Hotels	3 921 520	+ 5,0	829 421	+ 9,2
75	Gasthöfe	209 112	+ 0,8	27 610	+ 1,9
76	Pensionen	136 645	+ 1,9	13 255	+ 6,6
77	Hotels garnis	1 111 365	+ 5,7	248 051	+ 8,0
78	Erholungs-, Ferien- und Schulungsheime	741 644	- 0,1	13 876	+11,4
79	Ferienhäuser, -wohnungen, -zentren	155 000	+ 9,7	56 213	+ 9,6
80	Hütten, Jugendherbergen u. Ä.	454 163	+ 2,8	37 025	+ 8,0
81	Sanatorien und Kurkrankenhäuser	106 196	+12,0	575	+ 9,5

**stätten nach Gemeindegruppen und Betriebsarten**
**Juni 1999**

Übernachtungen				Mittlere Aufenthaltsdauer <sup>2)</sup>		Mittlere Auslastung der Betten <sup>3)</sup>	Lfd. Nr.
aller Gäste	Veränderung <sup>1)</sup>	ausländischer Gäste	Veränderung <sup>1)</sup>	aller Gäste	ausländische Gäste		
<b>874 782</b>	<b>+ 2,0</b>	<b>63 345</b>	<b>- 1,4</b>	<b>3,4</b>	<b>2,8</b>	<b>31,2</b>	<b>46</b>
198 206	- 3,1	34 001	+ 8,7	2,1	2,0	24,3	47
45 815	- 9,7	4 974	+11,6	2,6	2,6	19,0	48
93 030	- 6,4	4 273	-38,8	4,9	4,0	26,9	49
3 958	+ 7,1	519	-15,9	2,6	2,3	21,0	50
213 282	- 5,8	5 098	+19,1	3,3	8,5	40,9	51
38 520	-14,3	4 022	- 7,9	5,4	5,2	16,7	52
108 556	+ 8,6	2 256	-33,0	2,3	1,5	29,5	53
173 415	+35,8	8 202	- 7,8	21,6	27,3	66,7	54
<b>732 673</b>	<b>- 1,3</b>	<b>76 374</b>	<b>+ 6,3</b>	<b>3,1</b>	<b>3,3</b>	<b>31,7</b>	<b>55</b>
158 769	- 4,0	38 948	+ 5,2	2,3	2,7	26,6	56
28 439	-10,0	7 431	- 1,6	2,3	2,6	19,6	57
50 930	- 3,5	5 968	+ 8,6	4,0	2,8	29,6	58
8 433	-13,6	1 277	- 0,4	2,0	2,2	19,4	59
251 890	+ 3,2	1 937	-30,9	3,1	3,2	40,0	60
55 630	+ 0,8	17 806	+16,7	8,9	11,8	22,0	61
106 405	- 2,5	2 683	+22,2	2,1	1,7	30,4	62
72 177	- 3,2	324	+20,4	27,0	24,9	58,8	63
<b>11 870 467</b>	<b>+ 5,0</b>	<b>2 442 692</b>	<b>+ 9,4</b>	<b>2,1</b>	<b>2,3</b>	<b>37,2</b>	<b>64</b>
5 936 946	+ 6,2	1 448 164	+ 9,9	1,8	2,0	36,2	65
351 461	- 0,2	46 597	- 4,6	2,3	2,6	21,3	66
188 646	- 1,8	23 433	+ 5,0	3,3	4,1	30,1	67
2 244 685	+ 8,6	614 565	+12,3	2,1	2,6	37,0	68
1 621 756	+ 0,3	57 172	+27,3	3,2	4,8	41,6	69
488 056	+ 4,1	203 859	- 0,3	4,6	4,5	47,2	70
610 878	+ 1,4	48 426	+ 7,0	1,9	1,5	36,8	71
428 039	+ 2,3	476	-35,0	27,1	13,6	75,6	72
<b>17 300 671</b>	<b>+ 4,2</b>	<b>2 844 700</b>	<b>+ 9,2</b>	<b>2,5</b>	<b>2,3</b>	<b>37,7</b>	<b>73</b>
<b>7 149 020</b>	<b>+ 5,1</b>	<b>1 679 507</b>	<b>+ 9,8</b>	<b>1,8</b>	<b>2,0</b>	<b>35,2</b>	<b>74</b>
<b>508 771</b>	<b>- 1,1</b>	<b>73 210</b>	<b>- 1,5</b>	<b>2,4</b>	<b>2,7</b>	<b>21,4</b>	<b>75</b>
<b>697 271</b>	<b>- 4,2</b>	<b>51 349</b>	<b>- 0,7</b>	<b>5,1</b>	<b>3,9</b>	<b>30,4</b>	<b>76</b>
<b>2 346 576</b>	<b>+ 8,0</b>	<b>637 327</b>	<b>+12,0</b>	<b>2,1</b>	<b>2,6</b>	<b>36,3</b>	<b>77</b>
<b>2 401 297</b>	<b>- 0,4</b>	<b>66 477</b>	<b>+21,3</b>	<b>3,2</b>	<b>4,8</b>	<b>41,2</b>	<b>78</b>
<b>767 827</b>	<b>+ 2,4</b>	<b>268 448</b>	<b>+ 2,5</b>	<b>5,0</b>	<b>4,8</b>	<b>34,0</b>	<b>79</b>
<b>916 099</b>	<b>+ 2,0</b>	<b>57 754</b>	<b>+ 8,5</b>	<b>2,0</b>	<b>1,6</b>	<b>34,0</b>	<b>80</b>
<b>2 513 810</b>	<b>+ 8,3</b>	<b>10 628</b>	<b>- 3,9</b>	<b>23,7</b>	<b>18,5</b>	<b>68,3</b>	<b>81</b>

## 3.3 Leistung der Beherbergungsstätten

Januar bis

Lfd. Nr.	Reisegebiet Betriebsart	Ankünfte			
		aller Gäste	Veränderung <sup>1)</sup>	ausländischer Gäste	Veränderung <sup>1)</sup>
<b>1</b>	<b>Niederrhein-Ruhrland</b>	<b>2 360 667</b>	<b>+ 5,7</b>	<b>638 582</b>	<b>+ 8,7</b>
2	Hotels	1 497 314	+ 6,4	443 345	+ 8,8
3	Gasthöfe	29 989	- 1,6	4 312	- 0,8
4	Pensionen	15 370	+ 18,8	2 264	+ 76,9
5	Hotels garnis	582 997	+ 4,2	163 188	+ 9,5
6	Erholungs-, Ferien- und Schulungsheime	86 183	+ 6,3	1 654	+ 9,6
7	Ferienhäuser, -wohnungen, -zentren	270	+ 8,0	46	- 11,5
8	Hütten, Jugendherbergen u. Ä.	144 078	+ 3,8	23 746	+ 1,2
9	Sanatorien und Kurkrankenhäuser	4 466	+ 4,3	27	- 46,0
<b>10</b>	<b>Bergisches Land</b>	<b>626 212</b>	<b>+ 7,9</b>	<b>94 915</b>	<b>+ 8,6</b>
11	Hotels	340 214	+ 7,2	68 686	+ 7,8
12	Gasthöfe	7 399	+ 25,0	841	+ 24,0
13	Pensionen	.	.	.	.
14	Hotels garnis	110 464	+ 7,8	21 067	+ 10,2
15	Erholungs-, Ferien- und Schulungsheime	112 016	+ 9,5	2 692	+ 13,0
16	Ferienhäuser, -wohnungen, -zentren	.	.	.	.
17	Hütten, Jugendherbergen u. Ä.	45 211	+ 6,7	1 437	+ 13,9
18	Sanatorien und Kurkrankenhäuser	7 317	+ 12,4	2	x
<b>19</b>	<b>Siebengebirge</b>	<b>529 166</b>	<b>+ 6,2</b>	<b>74 458</b>	<b>+ 12,8</b>
20	Hotels	314 421	+ 7,7	50 462	+ 13,4
21	Gasthöfe	13 093	+ 13,5	2 243	+ 53,3
22	Pensionen	6 514	+ 8,3	839	- 34,9
23	Hotels garnis	94 602	+ 7,5	15 803	+ 11,2
24	Erholungs-, Ferien- und Schulungsheime	74 166	+ 3,7	2 464	+ 16,5
25	Ferienhäuser, -wohnungen, -zentren	-	-100,0	-	-
26	Hütten, Jugendherbergen u. Ä.	.	.	.	.
27	Sanatorien und Kurkrankenhäuser	.	.	.	.
<b>28</b>	<b>Eifel</b>	<b>455 918</b>	<b>+ 3,2</b>	<b>86 308</b>	<b>+ 12,5</b>
29	Hotels	222 445	+ 3,6	58 213	+ 14,4
30	Gasthöfe	11 949	- 0,3	2 501	+ 4,6
31	Pensionen	5 481	- 6,4	1 066	- 8,2
32	Hotels garnis	66 678	+ 3,7	15 484	- 4,9
33	Erholungs-, Ferien- und Schulungsheime	72 553	- 7,6	3 233	+ 68,5
34	Ferienhäuser, -wohnungen, -zentren	4 616	+ 9,3	2 027	+ 8,0
35	Hütten, Jugendherbergen u. Ä.	63 141	+ 16,5	3 638	+ 77,4
36	Sanatorien und Kurkrankenhäuser	9 055	+ 16,3	146	- 1,4
<b>37</b>	<b>Sauerland</b>	<b>803 313</b>	<b>+ 1,5</b>	<b>119 193</b>	<b>+ 9,2</b>
38	Hotels	308 642	+ 1,3	47 791	+ 9,0
39	Gasthöfe	54 109	+ 4,9	8 573	+ 4,8
40	Pensionen	44 832	- 1,1	6 427	+ 12,0
41	Hotels garnis	27 214	+ 2,4	2 803	- 2,6
42	Erholungs-, Ferien- und Schulungsheime	148 993	- 5,8	807	- 29,4
43	Ferienhäuser, -wohnungen, -zentren	129 306	+ 12,6	50 831	+ 10,8
44	Hütten, Jugendherbergen u. Ä.	70 620	- 2,6	1 926	+ 34,6
45	Sanatorien und Kurkrankenhäuser	19 597	+ 12,4	35	+483,3

1) Veränderung gegenüber dem Vorjahreszeitraum in % - 2) Mittlere Aufenthaltsdauer in Tagen = Übernachtungen / Ankünfte - 3) Mittlere Auslastung =

## nach Reisegebieten und Betriebsarten

Juni 1999

Übernachtungen				Mittlere Aufenthaltsdauer <sup>2)</sup>		Mittlere Auslastung der Betten <sup>3)</sup>	Lfd. Nr.
aller Gäste	Veränderung <sup>1)</sup>	ausländischer Gäste	Veränderung <sup>1)</sup>	aller Gäste	ausländischer Gäste		
<b>4 568 503</b>	<b>+ 7,8</b>	<b>1 337 909</b>	<b>+ 11,6</b>	<b>1,9</b>	<b>2,1</b>	<b>41,1</b>	<b>1</b>
2 625 242	+ 8,0	858 735	+ 9,8	1,8	1,9	41,5	2
67 597	+ 1,5	11 726	+ 4,6	2,3	2,7	20,8	3
39 233	+ 9,5	7 207	+ 75,9	2,6	3,2	38,6	4
1 257 167	+ 9,2	422 170	+ 15,8	2,2	2,6	38,8	5
196 726	+ 5,2	4 930	+ 4,4	2,3	3,0	41,1	6
1 545	+ 12,9	315	- 20,5	5,7	6,8	18,6	7
244 288	+ 3,3	32 471	+ 3,7	1,7	1,4	51,6	8
136 705	+ 4,8	355	- 49,1	30,6	13,1	80,7	9
<b>1 511 189</b>	<b>+ 8,2</b>	<b>213 183</b>	<b>+ 12,3</b>	<b>2,4</b>	<b>2,2</b>	<b>37,6</b>	<b>10</b>
629 091	+ 9,0	143 699	+ 10,5	1,8	2,1	34,1	11
18 401	+ 22,8	2 304	- 0,6	2,5	2,7	23,3	12
.	.	.	.	.	.	.	13
235 157	+ 8,2	53 991	+ 15,1	2,1	2,6	36,0	14
329 467	+ 5,8	9 579	+ 42,0	2,9	3,6	40,9	15
.	.	.	.	.	.	.	16
98 561	+ 3,6	2 729	- 4,7	2,2	1,9	30,8	17
187 846	+ 11,8	68	x	25,7	34,0	74,7	18
<b>1 126 280</b>	<b>+ 5,3</b>	<b>181 059</b>	<b>+ 10,7</b>	<b>2,1</b>	<b>2,4</b>	<b>37,3</b>	<b>19</b>
549 020	+ 7,8	109 019	+ 17,4	1,7	2,2	34,6	20
33 362	+ 11,2	5 007	+ 19,2	2,5	2,2	22,7	21
14 129	+ 6,7	2 076	- 40,8	2,2	2,5	35,3	22
236 963	+ 14,0	53 031	+ 5,4	2,5	3,4	41,3	23
214 216	- 4,1	7 736	- 11,1	2,9	3,1	44,0	24
-	-100,0	-	-	-	-	-	25
.	.	.	.	.	.	.	26
.	.	.	.	.	.	.	27
<b>1 246 430</b>	<b>+ 3,0</b>	<b>218 687</b>	<b>+ 21,4</b>	<b>2,7</b>	<b>2,5</b>	<b>34,8</b>	<b>28</b>
428 692	+ 4,3	120 491	+ 17,8	1,9	2,1	30,5	29
28 166	- 1,6	6 622	+ 20,9	2,4	2,6	18,3	30
22 397	- 8,6	7 616	+ 2,0	4,1	7,1	21,7	31
129 349	+ 7,0	31 435	+ 9,4	1,9	2,0	28,6	32
282 060	- 2,7	27 475	+ 79,8	3,9	8,5	45,8	33
43 831	+ 0,8	18 056	+ 17,3	9,5	8,9	20,9	34
140 211	+ 10,0	5 590	+ 37,0	2,2	1,5	35,3	35
171 724	+ 4,9	1 402	+ 2,6	19,0	9,6	68,5	36
<b>2 875 300</b>	<b>+ 2,7</b>	<b>426 718</b>	<b>+ 7,3</b>	<b>3,6</b>	<b>3,6</b>	<b>35,8</b>	<b>37</b>
708 839	- 0,1	131 596	+ 7,4	2,3	2,8	31,4	38
149 350	+ 1,3	24 873	- 1,5	2,8	2,9	21,7	39
236 567	- 4,0	20 981	+ 5,8	5,3	3,3	29,0	40
57 514	- 1,1	6 305	- 19,5	2,1	2,2	29,4	41
504 057	- 4,1	5 014	- 12,4	3,4	6,2	38,4	42
602 510	+ 10,9	233 986	+ 9,6	4,7	4,6	42,4	43
157 574	- 2,2	3 836	+ 29,5	2,2	2,0	25,1	44
458 889	+ 12,3	127	+164,6	23,4	3,6	64,6	45

Übernachtungen / angebotene Bettentage) \* 100

Lfd. Nr.	Reisegebiet Betriebsart	Ankünfte			
		aller Gäste	Verän- derung <sup>1)</sup>	aus- ländischer Gäste	Verän- derung <sup>1)</sup>
<b>46</b>	<b>Siegerland-Wittgenstein</b>	<b>107 118</b>	<b>+ 6,5</b>	<b>10 577</b>	<b>+19,3</b>
47	Hotels	58 182	+ 9,7	9 418	+23,2
48	Gasthöfe	4 453	-11,2	257	-36,7
49	Pensionen	4 325	+10,4	315	+26,0
50	Hotels garnis	4 352	+ 6,3	265	- 4,7
51	Erholungs-, Ferien- und Schulungsheime	20 116	+ 1,2	175	-21,5
52	Ferienhäuser, -wohnungen, -zentren	.	.	.	.
53	Hütten, Jugendherbergen u. Ä.	.	.	.	.
54	Sanatorien und Kurkrankenhäuser	11 208	+ 7,3	2	-80,0
<b>55</b>	<b>Westfälisches Ruhrgebiet</b>	<b>683 764</b>	<b>+ 5,8</b>	<b>87 344</b>	<b>+ 7,6</b>
56	Hotels	447 880	+ 6,1	65 718	+11,1
57	Gasthöfe	26 898	- 3,1	2 957	-10,9
58	Pensionen	.	.	.	.
59	Hotels garnis	124 796	+ 7,9	16 666	- 4,9
60	Erholungs-, Ferien- und Schulungsheime	59 940	+ 8,7	1 103	+68,9
61	Ferienhäuser, -wohnungen, -zentren	178	+34,8	115	+79,7
62	Hütten, Jugendherbergen u. Ä.	22 566	- 4,8	766	+74,5
63	Sanatorien und Kurkrankenhäuser	.	.	.	.
<b>64</b>	<b>Münsterland</b>	<b>481 045</b>	<b>- 0,3</b>	<b>34 590</b>	<b>+ 2,2</b>
65	Hotels	290 192	+ 0,5	25 518	+ 5,7
66	Gasthöfe	25 735	+ 5,7	2 226	+ 0,6
67	Pensionen	15 039	+14,5	955	+ 3,9
68	Hotels garnis	39 689	+ 1,0	3 880	- 1,0
69	Erholungs-, Ferien- und Schulungsheime	82 661	- 6,4	836	-36,2
70	Ferienhäuser, -wohnungen, -zentren	2 537	- 6,6	175	- 9,3
71	Hütten, Jugendherbergen u. Ä.	25 192	- 1,8	1 000	-12,1
72	Sanatorien und Kurkrankenhäuser	-	-	-	-
<b>73</b>	<b>Teutoburger Wald</b>	<b>788 442</b>	<b>+ 1,8</b>	<b>80 059</b>	<b>+ 4,1</b>
74	Hotels	442 230	+ 1,4	60 270	+ 3,8
75	Gasthöfe	35 487	- 8,7	3 700	- 9,5
76	Pensionen	42 346	- 3,7	1 203	-21,6
77	Hotels garnis	60 573	+17,0	8 895	+36,9
78	Erholungs-, Ferien- und Schulungsheime	85 016	- 3,1	912	-23,8
79	Ferienhäuser, -wohnungen, -zentren	16 293	- 7,1	2 890	- 9,8
80	Hütten, Jugendherbergen u. Ä.	53 943	+ 2,6	1 826	-11,1
81	Sanatorien und Kurkrankenhäuser	52 554	+13,9	363	+16,7
<b>82</b>	<b>Nordrhein-Westfalen</b>	<b>6 835 645</b>	<b>+ 4,4</b>	<b>1 226 026</b>	<b>+ 8,8</b>
<b>83</b>	<b>Hotels</b>	<b>3 921 520</b>	<b>+ 5,0</b>	<b>829 421</b>	<b>+ 9,2</b>
<b>84</b>	<b>Gasthöfe</b>	<b>209 112</b>	<b>+ 0,8</b>	<b>27 610</b>	<b>+ 1,9</b>
<b>85</b>	<b>Pensionen</b>	<b>136 645</b>	<b>+ 1,9</b>	<b>13 255</b>	<b>+ 6,6</b>
<b>86</b>	<b>Hotels garnis</b>	<b>1 111 365</b>	<b>+ 5,7</b>	<b>248 051</b>	<b>+ 8,0</b>
<b>87</b>	<b>Erholungs-, Ferien- und Schulungsheime</b>	<b>741 644</b>	<b>- 0,1</b>	<b>13 876</b>	<b>+11,4</b>
<b>88</b>	<b>Ferienhäuser, -wohnungen, -zentren</b>	<b>155 000</b>	<b>+ 9,7</b>	<b>56 213</b>	<b>+ 9,6</b>
<b>89</b>	<b>Hütten, Jugendherbergen u. Ä.</b>	<b>454 163</b>	<b>+ 2,8</b>	<b>37 025</b>	<b>+ 8,0</b>
<b>90</b>	<b>Sanatorien und Kurkrankenhäuser</b>	<b>106 196</b>	<b>+12,0</b>	<b>575</b>	<b>+ 9,5</b>

Anmerkungen siehe Seite 60

## nach Reisegebieten und Betriebsarten

Juni 1999

Übernachtungen				Mittlere Aufenthaltsdauer <sup>2)</sup>		Mittlere Auslastung der Betten <sup>3)</sup>	Lfd. Nr.
aller Gäste	Veränderung <sup>1)</sup>	ausländischer Gäste	Veränderung <sup>1)</sup>	aller Gäste	ausländischer Gäste		
<b>515 207</b>	<b>+ 7,1</b>	<b>27 174</b>	<b>+ 28,5</b>	<b>4,8</b>	<b>2,6</b>	<b>44,7</b>	<b>46</b>
110 557	+12,0	22 411	+ 34,1	1,9	2,4	29,7	47
10 715	- 8,8	852	- 41,8	2,4	3,3	14,7	48
18 487	+ 0,5	1 094	+ 15,2	4,3	3,5	24,6	49
10 683	- 2,6	1 070	+ 87,1	2,5	4,0	32,5	50
61 979	+ 2,2	687	- 36,4	3,1	3,9	40,1	51
.	.	.	.	.	.	.	52
.	.	.	.	.	.	.	53
288 581	+ 7,4	48	- 69,2	25,7	24,0	75,7	54
<b>1 287 663</b>	<b>+ 4,1</b>	<b>184 194</b>	<b>+ 2,8</b>	<b>1,9</b>	<b>2,1</b>	<b>37,2</b>	<b>55</b>
766 224	+ 5,9	129 273	+ 6,5	1,7	2,0	38,5	56
58 673	+ 1,8	7 305	+ 2,8	2,2	2,5	25,5	57
.	.	.	.	.	.	.	58
236 829	+ 1,5	40 984	- 11,2	1,9	2,5	35,2	59
152 851	+ 7,5	3 606	+ 59,5	2,6	3,3	39,7	60
1 363	-11,5	815	- 29,9	7,7	7,1	10,4	61
41 747	- 6,5	2 140	+111,5	1,8	2,8	30,7	62
.	.	.	.	.	.	.	63
<b>1 125 373</b>	<b>- 1,8</b>	<b>70 694</b>	<b>- 2,8</b>	<b>2,3</b>	<b>2,0</b>	<b>33,9</b>	<b>64</b>
483 397	- 2,3	46 722	- 0,7	1,7	1,8	29,2	65
55 610	- 0,1	4 525	- 6,1	2,2	2,0	23,8	66
52 787	- 3,3	2 746	- 10,3	3,5	2,9	36,2	67
69 294	+ 1,4	7 642	+ 0,6	1,7	2,0	27,1	68
395 567	- 3,1	3 988	- 28,7	4,8	4,8	46,1	69
15 002	+ 6,6	2 110	- 21,2	5,9	12,1	29,7	70
53 716	+ 6,7	2 961	+ 53,7	2,1	3,0	43,2	71
-	-	-	-	-	-	-	72
<b>3 044 726</b>	<b>+ 0,9</b>	<b>185 082</b>	<b>- 8,7</b>	<b>3,9</b>	<b>2,3</b>	<b>37,1</b>	<b>73</b>
847 958	+ 0,2	117 561	+ 2,2	1,9	2,0	29,4	74
86 897	-14,7	9 996	- 20,0	2,4	2,7	19,5	75
303 751	- 5,9	8 855	- 25,3	7,2	7,4	31,8	76
113 620	+ 9,4	20 699	+ 26,9	1,9	2,3	29,1	77
264 374	+ 0,3	3 462	- 26,4	3,1	3,8	36,4	78
93 766	-32,6	12 105	- 57,7	5,8	4,2	18,1	79
122 591	+ 0,8	3 776	- 23,6	2,3	2,1	27,9	80
1 211 769	+ 8,3	8 628	- 1,9	23,1	23,8	65,9	81
<b>17 300 671</b>	<b>+ 4,2</b>	<b>2 844 700</b>	<b>+ 9,2</b>	<b>2,5</b>	<b>2,3</b>	<b>37,7</b>	<b>82</b>
<b>7 149 020</b>	<b>+ 5,1</b>	<b>1 679 507</b>	<b>+ 9,8</b>	<b>1,8</b>	<b>2,0</b>	<b>35,2</b>	<b>83</b>
508 771	- 1,1	73 210	- 1,5	2,4	2,7	21,4	84
697 271	- 4,2	51 349	- 0,7	5,1	3,9	30,4	85
2 346 576	+ 8,0	637 327	+ 12,0	2,1	2,6	36,3	86
2 401 297	- 0,4	66 477	+ 21,3	3,2	4,8	41,2	87
767 827	+ 2,4	268 448	+ 2,5	5,0	4,8	34,0	88
916 099	+ 2,0	57 754	+ 8,5	2,0	1,6	34,0	89
2 513 810	+ 8,3	10 628	- 3,9	23,7	18,5	68,3	90

### 3.4 Leistung der Beherbergungsstätten nach Reisegebieten und Herkunftsländern

Januar bis Juni 1999

Reisegebiet Herkunftsland (ständiger Wohnsitz)	Ankünfte		Übernachtungen			Mittlere Aufenthalts- dauer <sup>3)</sup>
	aller Gäste	Verän- derung <sup>1)</sup>	aller Gäste	Verän- derung <sup>1)</sup>	Anteil <sup>2)</sup>	
<b>Niederrhein-Ruhrland</b>	<b>2 360 667</b>	<b>+ 5,7</b>	<b>4 568 503</b>	<b>+ 7,8</b>	<b>100</b>	<b>1,9</b>
<b>Bundesrepublik Deutschland</b>	<b>1 722 085</b>	<b>+ 4,6</b>	<b>3 230 594</b>	<b>+ 6,3</b>	<b>70,7</b>	<b>1,9</b>
darunter Nordrhein-Westfalen	284 496	+ 7,0	676 362	+ 5,7	14,8	2,4
<b>Ausland</b>	<b>638 582</b>	<b>+ 8,7</b>	<b>1 337 909</b>	<b>+11,6</b>	<b>29,3</b>	<b>2,1</b>
<b>Europa</b>	<b>458 678</b>	<b>+ 9,9</b>	<b>934 526</b>	<b>+12,1</b>	<b>69,8</b>	<b>2,0</b>
EU-Länder	378 457	+12,7	756 734	+15,9	56,6	2,0
Belgien	21 905	+ 7,5	37 458	+12,5	2,8	1,7
Dänemark	12 919	+12,7	26 413	+16,5	2,0	2,0
Finnland	9 744	+27,5	21 084	+27,9	1,6	2,2
Frankreich	42 108	+16,3	77 296	+15,7	5,8	1,8
Griechenland	6 629	+10,4	16 898	+ 3,1	1,3	2,5
Großbritannien und Nordirland	97 936	+ 5,8	179 733	+ 6,6	13,4	1,8
Republik Irland	3 646	+16,5	8 055	+21,5	0,6	2,2
Italien	53 204	+32,5	128 425	+41,5	9,6	2,4
Luxemburg	3 235	- 3,5	5 546	- 0,2	0,4	1,7
Niederlande	52 836	+ 9,6	96 359	+10,8	7,2	1,8
Österreich	21 817	+ 5,7	47 901	+ 9,1	3,6	2,2
Portugal	5 756	+ 3,4	13 229	+ 5,2	1,0	2,3
Schweden	18 591	+17,0	35 075	+19,2	2,6	1,9
Spanien	28 131	+14,5	63 262	+20,2	4,7	2,2
Baltische Staaten	2 293	- 6,2	5 178	+ 3,0	0,4	2,3
Island	957	+55,9	2 612	+52,3	0,2	2,7
Norwegen	6 852	+ 7,4	13 740	+10,7	1,0	2,0
Polen	7 583	- 8,9	18 607	- 1,2	1,4	2,5
Rußland	8 424	-34,0	22 935	-34,2	1,7	2,7
Schweiz	28 700	+15,8	54 475	+16,8	4,1	1,9
Tschechische Republik	4 750	+ 4,4	10 937	+ 3,0	0,8	2,3
Türkei	8 933	+ 7,7	21 042	+ 7,9	1,6	2,4
Ungarn	3 472	- 2,9	7 999	- 0,3	0,6	2,3
Sonstige europäische Länder	8 257	-17,3	20 267	-13,6	1,5	2,5
<b>Afrika</b>	<b>6 131</b>	<b>+10,5</b>	<b>15 952</b>	<b>+ 9,2</b>	<b>1,2</b>	<b>2,6</b>
Republik Südafrika	1 865	-	4 891	+14,0	0,4	2,6
Sonstige afrikanische Länder	4 266	+15,8	11 061	+ 7,2	0,8	2,6
<b>Asien</b>	<b>58 379</b>	<b>+ 1,4</b>	<b>139 313</b>	<b>+ 6,8</b>	<b>10,4</b>	<b>2,4</b>
Arabische Golfstaaten	4 222	+30,6	12 638	+32,2	0,9	3,0
Volksrepublik China und Hongkong	6 647	+ 3,3	18 280	+33,6	1,4	2,8
Israel	4 102	+ 4,6	10 592	+ 0,4	0,8	2,6
Japan	27 102	- 3,6	57 346	- 3,1	4,3	2,1
Südkorea	1 693	+48,9	4 062	+51,5	0,3	2,4
Taiwan	4 964	+36,8	10 869	+11,7	0,8	2,2
Sonstige asiatische Länder	9 649	-13,1	25 526	+ 1,8	1,9	2,6
<b>Amerika</b>	<b>87 704</b>	<b>+15,4</b>	<b>191 440</b>	<b>+17,7</b>	<b>14,3</b>	<b>2,2</b>
Kanada	5 708	+12,4	14 112	+20,8	1,1	2,5
USA	71 276	+14,4	149 970	+15,1	11,2	2,1
Mittelamerika und Karibik	1 936	+31,7	4 745	+30,9	0,4	2,5
Brasilien	3 732	+14,3	10 006	+25,5	0,7	2,7
Sonstige südamerikanische Länder	5 052	+28,8	12 607	+38,1	0,9	2,5
<b>Australien, Neuseeland und Ozeanien</b>	<b>5 212</b>	<b>+ 8,2</b>	<b>12 935</b>	<b>+17,2</b>	<b>1,0</b>	<b>2,5</b>
<b>Ohne Angabe</b>	<b>22 478</b>	<b>-13,1</b>	<b>43 743</b>	<b>- 5,4</b>	<b>3,3</b>	<b>1,9</b>

1) Veränderung gegenüber dem Vorjahreszeitraum in % - 2) Bei Übernachtungen von Gästen aus der Bundesrepublik Deutschland und dem Ausland: Anteil an allen Übernachtungen im Bundesgebiet; sonst: Anteil an allen Übernachtungen am Ausland zusammen. - 3) Mittlere Aufenthaltsdauer in Tagen = Übernachtungen / Ankünfte

Noch: **3.4 Leistung der Beherbergungsstätten nach Reisegebieten und Herkunftsländern****Januar bis Juni 1999**

Reisegebiet Herkunftsland (ständiger Wohnsitz)	Ankünfte		Übernachtungen			Mittlere Aufenthalts- dauer <sup>3)</sup>
	aller Gäste	Verän- derung <sup>1)</sup>	aller Gäste	Verän- derung <sup>1)</sup>	Anteil <sup>2)</sup>	
<b>Bergisches Land</b>	<b>626 212</b>	<b>+ 7,9</b>	<b>1 511 189</b>	<b>+ 8,2</b>	<b>100</b>	<b>2,4</b>
<b>Bundesrepublik Deutschland</b>	<b>531 297</b>	<b>+ 7,8</b>	<b>1 298 006</b>	<b>+ 7,5</b>	<b>85,9</b>	<b>2,4</b>
darunter Nordrhein-Westfalen	181 516	+ 7,8	599 118	+ 6,9	39,6	3,3
<b>Ausland</b>	<b>94 915</b>	<b>+ 8,6</b>	<b>213 183</b>	<b>+ 12,3</b>	<b>14,1</b>	<b>2,2</b>
<b>Europa</b>	<b>74 011</b>	<b>+ 7,9</b>	<b>158 417</b>	<b>+ 12,6</b>	<b>74,3</b>	<b>2,1</b>
EU-Länder	56 657	+ 9,3	116 926	+ 17,0	54,8	2,1
Belgien	3 776	-25,2	7 069	- 11,3	3,3	1,9
Dänemark	3 184	+13,0	6 136	+ 17,3	2,9	1,9
Finnland	903	+17,0	1 645	+ 13,2	0,8	1,8
Frankreich	9 527	+14,8	18 426	+ 20,9	8,6	1,9
Griechenland	561	-10,8	1 473	+ 1,7	0,7	2,6
Großbritannien und Nordirland	11 264	+ 9,4	22 762	+ 20,9	10,7	2,0
Republik Irland	415	-11,5	725	- 58,2	0,3	1,7
Italien	6 834	+24,5	15 894	+ 34,2	7,5	2,3
Luxemburg	439	-11,3	819	- 1,7	0,4	1,9
Niederlande	9 422	+ 8,1	18 731	+ 7,3	8,8	2,0
Österreich	3 623	+21,2	8 889	+ 35,2	4,2	2,5
Portugal	715	+15,5	2 248	+ 35,3	1,1	3,1
Schweden	3 203	+21,8	5 717	+ 28,1	2,7	1,8
Spanien	2 791	+ 8,1	6 392	+ 22,9	3,0	2,3
Baltische Staaten	598	-21,7	1 829	- 17,3	0,9	3,1
Island	119	+50,6	294	+ 58,9	0,1	2,5
Norwegen	1 355	+34,2	2 396	+ 37,4	1,1	1,8
Polen	3 205	+ 4,1	7 779	- 1,6	3,6	2,4
Rußland	1 521	-29,4	4 006	- 28,5	1,9	2,6
Schweiz	3 960	+10,1	8 289	+ 20,0	3,9	2,1
Tschechische Republik	2 426	+13,1	5 763	+ 6,9	2,7	2,4
Türkei	1 056	- 4,3	2 598	- 5,8	1,2	2,5
Ungarn	1 163	- 2,3	3 044	- 19,9	1,4	2,6
Sonstige europäische Länder	1 951	+21,3	5 493	+ 29,1	2,6	2,8
<b>Afrika</b>	<b>947</b>	<b>- 7,1</b>	<b>3 634</b>	<b>+ 18,3</b>	<b>1,7</b>	<b>3,8</b>
Republik Südafrika	391	- 6,2	1 392	- 13,6	0,7	3,6
Sonstige afrikanische Länder	556	- 7,6	2 242	+ 53,4	1,1	4,0
<b>Asien</b>	<b>5 761</b>	<b>+12,5</b>	<b>15 149</b>	<b>+ 7,6</b>	<b>7,1</b>	<b>2,6</b>
Arabische Golfstaaten	294	+31,8	967	+ 49,0	0,5	3,3
Volksrepublik China und Hongkong	1 178	+13,6	3 405	- 6,7	1,6	2,9
Israel	749	+63,5	1 638	+ 59,3	0,8	2,2
Japan	1 703	- 0,2	3 924	+ 9,9	1,8	2,3
Südkorea	330	+81,3	779	+ 51,6	0,4	2,4
Taiwan	340	+29,3	873	+ 20,4	0,4	2,6
Sonstige asiatische Länder	1 167	- 6,6	3 563	- 9,6	1,7	3,1
<b>Amerika</b>	<b>9 506</b>	<b>+24,7</b>	<b>26 431</b>	<b>+ 26,9</b>	<b>12,4</b>	<b>2,8</b>
Kanada	933	+84,8	2 769	+130,4	1,3	3,0
USA	7 391	+17,8	18 801	+ 15,3	8,8	2,5
Mittelamerika und Karibik	178	- 9,2	949	+ 30,4	0,4	5,3
Brasilien	420	+40,9	1 999	+ 70,4	0,9	4,8
Sonstige südamerikanische Länder	584	+65,0	1 913	+ 35,4	0,9	3,3
<b>Australien, Neuseeland und Ozeanien</b>	<b>516</b>	<b>+ 2,2</b>	<b>1 516</b>	<b>+ 4,0</b>	<b>0,7</b>	<b>2,9</b>
<b>Ohne Angabe</b>	<b>4 174</b>	<b>- 9,0</b>	<b>8 036</b>	<b>- 17,3</b>	<b>3,8</b>	<b>1,9</b>

Anmerkungen siehe Seite 64

# Noch: **3.4 Leistung der Beherbergungsstätten nach Reisegebieten und Herkunftsländern**

Januar bis Juni 1999

Reisegebiet Herkunftsland (ständiger Wohnsitz)	Ankünfte		Übernachtungen			Mittlere Aufenthalts- dauer <sup>3)</sup>
	aller Gäste	Verän- derung <sup>1)</sup>	aller Gäste	Verän- derung <sup>1)</sup>	Anteil <sup>2)</sup>	
<b>Siebengebirge</b>	<b>529 166</b>	<b>+ 6,2</b>	<b>1 126 280</b>	<b>+ 5,3</b>	<b>100</b>	<b>2,1</b>
<b>Bundesrepublik Deutschland</b>	<b>454 708</b>	<b>+ 5,2</b>	<b>945 221</b>	<b>+ 4,3</b>	<b>83,9</b>	<b>2,1</b>
darunter Nordrhein-Westfalen	71 446	+ 0,6	193 500	- 1,1	17,2	2,7
<b>Ausland</b>	<b>74 458</b>	<b>+ 12,8</b>	<b>181 059</b>	<b>+ 10,7</b>	<b>16,1</b>	<b>2,4</b>
<b>Europa</b>	<b>48 440</b>	<b>+ 12,2</b>	<b>108 735</b>	<b>+ 11,8</b>	<b>60,1</b>	<b>2,2</b>
EU-Länder	37 591	+ 19,3	79 512	+ 20,6	43,9	2,1
Belgien	5 157	+ 26,1	7 512	+ 14,4	4,1	1,5
Dänemark	1 044	- 2,7	2 258	- 11,1	1,2	2,2
Finnland	627	+ 13,8	1 453	+ 12,7	0,8	2,3
Frankreich	5 744	+ 33,8	11 919	+ 27,9	6,6	2,1
Griechenland	859	+104,0	2 873	+172,8	1,6	3,3
Großbritannien und Nordirland	7 005	+ 1,0	14 690	+ 8,4	8,1	2,1
Republik Irland	301	- 10,7	648	- 55,9	0,4	2,2
Italien	4 511	+ 45,3	10 862	+ 53,1	6,0	2,4
Luxemburg	395	+ 10,0	803	+ 17,7	0,4	2,0
Niederlande	5 973	+ 8,8	11 239	+ 4,1	6,2	1,9
Österreich	2 099	+ 12,2	4 295	- 5,6	2,4	2,0
Portugal	508	+ 69,9	2 565	+262,8	1,4	5,0
Schweden	1 243	+ 16,3	2 860	+ 25,9	1,6	2,3
Spanien	2 125	+ 31,4	5 535	+ 37,4	3,1	2,6
Baltische Staaten	429	+ 4,4	1 398	- 11,1	0,8	3,3
Island	100	+ 6,4	250	- 6,0	0,1	2,5
Norwegen	632	- 16,8	1 239	- 10,7	0,7	2,0
Polen	1 374	+ 6,8	3 397	- 4,6	1,9	2,5
Rußland	1 376	- 19,6	4 415	- 29,5	2,4	3,2
Schweiz	2 791	+ 24,0	6 123	+ 30,5	3,4	2,2
Tschechische Republik	970	- 10,9	3 139	+ 5,8	1,7	3,2
Türkei	900	+ 24,5	2 705	+ 32,8	1,5	3,0
Ungarn	651	- 10,2	1 600	- 24,6	0,9	2,5
Sonstige europäische Länder	1 626	- 37,6	4 957	- 23,6	2,7	3,0
<b>Afrika</b>	<b>1 367</b>	<b>- 2,4</b>	<b>5 294</b>	<b>- 2,0</b>	<b>2,9</b>	<b>3,9</b>
Republik Südafrika	278	- 21,5	810	- 22,6	0,4	2,9
Sonstige afrikanische Länder	1 089	+ 4,1	4 484	+ 2,9	2,5	4,1
<b>Asien</b>	<b>8 471</b>	<b>- 2,2</b>	<b>29 876</b>	<b>+ 1,3</b>	<b>16,5</b>	<b>3,5</b>
Arabische Golfstaaten	1 404	- 33,9	7 118	- 6,8	3,9	5,1
Volksrepublik China und Hongkong	1 518	- 3,7	4 557	+ 28,3	2,5	3,0
Israel	751	+ 12,3	2 731	+ 4,0	1,5	3,6
Japan	2 113	- 1,4	5 917	+ 5,6	3,3	2,8
Südkorea	358	+ 45,5	2 142	+ 68,3	1,2	6,0
Taiwan	425	- 8,4	1 798	- 28,2	1,0	4,2
Sonstige asiatische Länder	1 902	+ 31,8	5 613	- 11,0	3,1	3,0
<b>Amerika</b>	<b>8 313</b>	<b>+ 12,3</b>	<b>21 657</b>	<b>+ 0,9</b>	<b>12,0</b>	<b>2,6</b>
Kanada	948	+ 36,6	2 810	+ 43,1	1,6	3,0
USA	6 062	+ 10,6	14 765	- 1,7	8,2	2,4
Mittelamerika und Karibik	193	- 5,4	528	- 28,6	0,3	2,7
Brasilien	383	+ 19,3	1 058	- 2,4	0,6	2,8
Sonstige südamerikanische Länder	727	+ 3,0	2 496	- 6,0	1,4	3,4
<b>Australien, Neuseeland und Ozeanien</b>	<b>598</b>	<b>+ 2,6</b>	<b>1 677</b>	<b>- 2,0</b>	<b>0,9</b>	<b>2,8</b>
<b>Ohne Angabe</b>	<b>7 269</b>	<b>+ 51,8</b>	<b>13 820</b>	<b>+ 67,0</b>	<b>7,6</b>	<b>1,9</b>

Anmerkungen siehe Seite 64

# Noch: 3.4 Leistung der Beherbergungsstätten nach Reisegebieten und Herkunftsländern

Januar bis Juni 1999

Reisegebiet Herkunftsland (ständiger Wohnsitz)	Ankünfte		Übernachtungen			Mittlere Aufenthalts- dauer <sup>3)</sup>
	aller Gäste	Verän- derung <sup>1)</sup>	aller Gäste	Verän- derung <sup>1)</sup>	Anteil <sup>2)</sup>	
<b>Eifel</b>	<b>455 918</b>	<b>+ 3,2</b>	<b>1 246 430</b>	<b>+ 3,0</b>	<b>100</b>	<b>2,7</b>
<b>Bundesrepublik Deutschland</b>	<b>369 610</b>	<b>+ 1,3</b>	<b>1 027 743</b>	<b>- 0,2</b>	<b>82,5</b>	<b>2,8</b>
darunter Nordrhein-Westfalen	163 384	- 1,7	550 231	+ 0,4	44,1	3,4
<b>Ausland</b>	<b>86 308</b>	<b>+ 12,5</b>	<b>218 687</b>	<b>+ 21,4</b>	<b>17,5</b>	<b>2,5</b>
<b>Europa</b>	<b>69 319</b>	<b>+ 7,7</b>	<b>168 675</b>	<b>+ 15,2</b>	<b>77,1</b>	<b>2,4</b>
EU-Länder	58 980	+ 12,9	134 974	+ 18,2	61,7	2,3
Belgien	11 831	+ 6,2	29 851	+ 10,6	13,7	2,5
Dänemark	1 499	- 5,7	2 507	+ 2,9	1,1	1,7
Finnland	792	+ 63,6	1 602	+ 86,1	0,7	2,0
Frankreich	7 951	+ 12,8	13 450	+ 5,3	6,2	1,7
Griechenland	519	+ 5,9	1 298	+ 15,3	0,6	2,5
Großbritannien und Nordirland	12 429	+ 19,8	22 011	+ 12,4	10,1	1,8
Republik Irland	305	+ 39,3	635	+ 34,0	0,3	2,1
Italien	3 474	+ 27,4	10 121	+ 63,7	4,6	2,9
Luxemburg	683	+ 33,9	5 203	+478,1	2,4	7,6
Niederlande	11 878	+ 1,0	31 189	+ 1,6	14,3	2,6
Österreich	2 298	+ 28,5	5 120	+ 44,3	2,3	2,2
Portugal	303	- 21,9	713	- 62,8	0,3	2,4
Schweden	2 702	+ 9,3	4 854	+ 16,1	2,2	1,8
Spanien	2 316	+ 86,3	6 420	+153,0	2,9	2,8
Baltische Staaten	318	- 37,3	1 229	- 9,2	0,6	3,9
Island	67	+ 3,1	556	+229,0	0,3	8,3
Norwegen	630	- 12,7	1 218	- 5,1	0,6	1,9
Polen	1 881	- 29,0	4 601	- 18,8	2,1	2,4
Rußland	868	- 39,5	2 444	- 17,9	1,1	2,8
Schweiz	2 443	+ 39,5	5 029	+ 54,9	2,3	2,1
Tschechische Republik	1 154	- 40,0	2 279	- 44,6	1,0	2,0
Türkei	969	+ 22,3	1 980	- 10,9	0,9	2,0
Ungarn	578	- 14,4	1 973	+ 38,4	0,9	3,4
Sonstige europäische Länder	1 431	- 11,3	12 392	+ 27,6	5,7	8,7
<b>Afrika</b>	<b>1 148</b>	<b>+ 56,2</b>	<b>8 730</b>	<b>+119,5</b>	<b>4,0</b>	<b>7,6</b>
Republik Südafrika	202	+ 16,1	439	+ 27,2	0,2	2,2
Sonstige afrikanische Länder	946	+ 68,6	8 291	+128,3	3,8	8,8
<b>Asien</b>	<b>7 761</b>	<b>+ 63,3</b>	<b>21 841</b>	<b>+ 63,4</b>	<b>10,0</b>	<b>2,8</b>
Arabische Golfstaaten	435	+ 41,7	3 349	+ 79,1	1,5	7,7
Volksrepublik China und Hongkong	1 066	+108,2	2 283	+ 74,4	1,0	2,1
Israel	355	- 19,5	896	- 32,8	0,4	2,5
Japan	1 221	+ 21,5	2 645	- 28,3	1,2	2,2
Südkorea	244	+253,6	994	+330,3	0,5	4,1
Taiwan	1 491	+ 9,3	4 268	+141,7	2,0	2,9
Sonstige asiatische Länder	2 949	+179,3	7 406	+133,7	3,4	2,5
<b>Amerika</b>	<b>5 858</b>	<b>+ 9,5</b>	<b>14 812</b>	<b>+ 6,3</b>	<b>6,8</b>	<b>2,5</b>
Kanada	541	+ 33,6	1 325	+ 50,7	0,6	2,4
USA	4 497	+ 10,1	10 830	+ 11,3	5,0	2,4
Mittelamerika und Karibik	139	- 26,5	410	- 33,7	0,2	2,9
Brasilien	340	+ 2,1	898	- 33,1	0,4	2,6
Sonstige südamerikanische Länder	341	+ 0,9	1 349	- 1,0	0,6	4,0
<b>Australien, Neuseeland und Ozeanien</b>	<b>427</b>	<b>+ 70,1</b>	<b>1 106</b>	<b>+123,9</b>	<b>0,5</b>	<b>2,6</b>
<b>Ohne Angabe</b>	<b>1 795</b>	<b>+ 44,3</b>	<b>3 523</b>	<b>+ 80,7</b>	<b>1,6</b>	<b>2,0</b>

Anmerkungen siehe Seite 64

# Noch: **3.4 Leistung der Beherbergungsstätten nach Reisegebieten und Herkunftsländern**

Januar bis Juni 1999

Reisegebiet Herkunftsland (ständiger Wohnsitz)	Ankünfte		Übernachtungen			Mittlere Aufenthalts- dauer <sup>3)</sup>
	aller Gäste	Verän- derung <sup>1)</sup>	aller Gäste	Verän- derung <sup>1)</sup>	Anteil <sup>2)</sup>	
<b>Sauerland</b>	<b>803 313</b>	<b>+ 1,5</b>	<b>2 875 300</b>	<b>+ 2,7</b>	<b>100</b>	<b>3,6</b>
<b>Bundesrepublik Deutschland</b>	<b>684 120</b>	<b>+ 0,3</b>	<b>2 448 582</b>	<b>+ 1,9</b>	<b>85,2</b>	<b>3,6</b>
darunter Nordrhein-Westfalen	360 737	- 1,3	1 494 902	+ 3,2	52,0	4,1
<b>Ausland</b>	<b>119 193</b>	<b>+ 9,2</b>	<b>426 718</b>	<b>+ 7,3</b>	<b>14,8</b>	<b>3,6</b>
<b>Europa</b>	<b>114 808</b>	<b>+ 9,5</b>	<b>415 310</b>	<b>+ 7,5</b>	<b>97,3</b>	<b>3,6</b>
EU-Länder	108 784	+ 10,3	390 704	+ 8,2	91,6	3,6
Belgien	6 906	- 2,3	21 327	- 9,1	5,0	3,1
Dänemark	978	+ 9,9	2 368	+ 12,2	0,6	2,4
Finnland	437	+ 43,8	908	- 11,5	0,2	2,1
Frankreich	2 003	- 5,6	4 110	+ 0,8	1,0	2,1
Griechenland	261	+ 53,5	489	+ 14,0	0,1	1,9
Großbritannien und Nordirland	3 476	+ 13,7	9 323	+ 32,6	2,2	2,7
Republik Irland	175	+ 47,1	511	+ 59,2	0,1	2,9
Italien	1 767	+ 11,0	4 175	- 4,2	1,0	2,4
Luxemburg	533	+ 49,3	1 397	+ 8,4	0,3	2,6
Niederlande	87 623	+ 10,7	335 328	+ 8,8	78,6	3,8
Österreich	1 535	+ 3,2	5 250	+ 34,6	1,2	3,4
Portugal	176	+ 28,5	399	- 39,8	0,1	2,3
Schweden	2 165	+ 43,4	3 421	+ 37,7	0,8	1,6
Spanien	749	+ 8,2	1 698	- 3,0	0,4	2,3
Baltische Staaten	116	- 19,4	227	- 38,0	0,1	2,0
Island	62	+181,8	276	+590,0	0,1	4,5
Norwegen	511	- 12,3	1 399	+ 2,4	0,3	2,7
Polen	1 632	+ 5,8	13 141	+ 8,9	3,1	8,1
Rußland	447	- 18,0	1 316	- 23,4	0,3	2,9
Schweiz	1 247	- 10,9	3 413	- 12,2	0,8	2,7
Tschechische Republik	900	- 2,0	2 529	+ 4,9	0,6	2,8
Türkei	253	- 5,6	666	- 35,8	0,2	2,6
Ungarn	353	+ 2,9	764	- 19,7	0,2	2,2
Sonstige europäische Länder	503	+ 20,3	875	- 43,4	0,2	1,7
<b>Afrika</b>	<b>185</b>	<b>+ 79,6</b>	<b>401</b>	<b>+ 51,9</b>	<b>0,1</b>	<b>2,2</b>
Republik Südafrika	60	+ 33,3	154	+ 36,3	-	2,6
Sonstige afrikanische Länder	125	+115,5	247	+ 63,6	0,1	2,0
<b>Asien</b>	<b>1 312</b>	<b>+ 11,0</b>	<b>3 357</b>	<b>+ 15,9</b>	<b>0,8</b>	<b>2,6</b>
Arabische Golfstaaten	130	+ 78,1	212	- 12,8	-	1,6
Volksrepublik China und Hongkong	228	- 14,6	678	- 3,8	0,2	3,0
Israel	105	- 6,3	210	- 4,1	-	2,0
Japan	371	- 4,9	916	+ 5,2	0,2	2,5
Südkorea	153	+ 80,0	322	+ 45,0	0,1	2,1
Taiwan	66	+ 10,0	109	- 6,8	-	1,7
Sonstige asiatische Länder	259	+ 32,8	910	+ 75,0	0,2	3,5
<b>Amerika</b>	<b>1 853</b>	<b>+ 1,3</b>	<b>6 025</b>	<b>+ 8,3</b>	<b>1,4</b>	<b>3,3</b>
Kanada	147	- 19,2	503	- 9,5	0,1	3,4
USA	1 411	+ 2,9	4 473	+ 10,0	1,0	3,2
Mittelamerika und Karibik	72	+148,3	150	+ 64,8	-	2,1
Brasilien	113	- 13,1	443	- 0,9	0,1	3,9
Sonstige südamerikanische Länder	110	- 6,0	456	+ 13,4	0,1	4,1
<b>Australien, Neuseeland und Ozeanien</b>	<b>205</b>	<b>+ 19,2</b>	<b>357</b>	<b>- 8,7</b>	<b>0,1</b>	<b>1,7</b>
<b>Ohne Angabe</b>	<b>830</b>	<b>- 18,1</b>	<b>1 268</b>	<b>- 37,3</b>	<b>0,3</b>	<b>1,5</b>

Anmerkungen siehe Seite 64

Noch: **3.4 Leistung der Beherbergungsstätten nach Reisegebieten und Herkunftsländern**

Januar bis Juni 1999

Reisegebiet Herkunftsland (ständiger Wohnsitz)	Ankünfte		Übernachtungen			Mittlere Aufenthalts- dauer <sup>3)</sup>
	aller Gäste	Verän- derung <sup>1)</sup>	aller Gäste	Verän- derung <sup>1)</sup>	Anteil <sup>2)</sup>	
<b>Siegerland-Wittgenstein</b>	<b>107 118</b>	<b>+ 6,5</b>	<b>515 207</b>	<b>+ 7,1</b>	<b>100</b>	<b>4,8</b>
<b>Bundesrepublik Deutschland</b>	<b>96 541</b>	<b>+ 5,3</b>	<b>488 033</b>	<b>+ 6,1</b>	<b>94,7</b>	<b>5,1</b>
darunter Nordrhein-Westfalen	42 216	+ 4,3	284 794	+ 8,5	55,3	6,7
<b>Ausland</b>	<b>10 577</b>	<b>+ 19,3</b>	<b>27 174</b>	<b>+ 28,5</b>	<b>5,3</b>	<b>2,6</b>
<b>Europa</b>	<b>9 081</b>	<b>+ 20,0</b>	<b>21 344</b>	<b>+ 20,6</b>	<b>78,5</b>	<b>2,4</b>
EU-Länder	7 189	+ 22,3	16 957	+ 29,2	62,4	2,4
Belgien	707	+ 30,0	1 861	+ 43,4	6,8	2,6
Dänemark	197	+ 5,9	303	+ 15,2	1,1	1,5
Finnland	59	- 33,0	130	- 9,1	0,5	2,2
Frankreich	606	+ 12,4	946	- 12,6	3,5	1,6
Griechenland	19	- 38,7	33	- 25,0	0,1	1,7
Großbritannien und Nordirland	686	+ 3,5	1 188	+ 6,9	4,4	1,7
Republik Irland	25	+ 38,9	49	+133,3	0,2	2,0
Italien	507	+ 21,0	960	+ 3,8	3,5	1,9
Luxemburg	54	+ 14,9	114	+ 93,2	0,4	2,1
Niederlande	3 427	+ 37,4	9 822	+ 50,1	36,1	2,9
Österreich	424	+ 5,7	719	- 13,7	2,6	1,7
Portugal	35	+ 84,2	66	+ 94,1	0,2	1,9
Schweden	233	- 15,9	398	- 19,1	1,5	1,7
Spanien	210	+ 37,3	368	+ 33,8	1,4	1,8
Baltische Staaten	70	+159,3	264	+461,7	1,0	3,8
Island	9	- 18,2	9	- 18,2	-	1,0
Norwegen	57	+ 32,6	95	+ 75,9	0,3	1,7
Polen	373	- 18,9	1 053	- 13,0	3,9	2,8
Rußland	207	+ 48,9	574	+ 41,0	2,1	2,8
Schweiz	565	+ 33,3	855	+ 21,6	3,1	1,5
Tschechische Republik	271	+ 21,5	642	- 40,7	2,4	2,4
Türkei	35	- 48,5	66	- 34,7	0,2	1,9
Ungarn	154	+ 21,3	568	+ 50,7	2,1	3,7
Sonstige europäische Länder	151	- 10,1	261	- 55,1	1,0	1,7
<b>Afrika</b>	<b>90</b>	<b>+150,0</b>	<b>454</b>	<b>+309,0</b>	<b>1,7</b>	<b>5,0</b>
Republik Südafrika	33	+120,0	59	+ 20,4	0,2	1,8
Sonstige afrikanische Länder	57	+171,4	395	+537,1	1,5	6,9
<b>Asien</b>	<b>475</b>	<b>- 3,7</b>	<b>2 372</b>	<b>+ 51,0</b>	<b>8,7</b>	<b>5,0</b>
Arabische Golfstaaten	44	+100,0	540	+771,0	2,0	12,3
Volksrepublik China und Hongkong	125	- 22,8	825	+ 24,4	3,0	6,6
Israel	21	+110,0	30	- 14,3	0,1	1,4
Japan	190	+ 22,6	752	+128,6	2,8	4,0
Südkorea	31	+ 34,8	38	- 13,6	0,1	1,2
Taiwan	18	- 10,0	58	- 13,4	0,2	3,2
Sonstige asiatische Länder	46	- 54,5	129	- 65,2	0,5	2,8
<b>Amerika</b>	<b>669</b>	<b>+ 9,0</b>	<b>2 526</b>	<b>+ 65,1</b>	<b>9,3</b>	<b>3,8</b>
Kanada	75	+120,6	166	- 20,6	0,6	2,2
USA	518	+ 6,1	2 022	+ 83,8	7,4	3,9
Mittelamerika und Karibik	4	- 55,6	17	- 57,5	0,1	4,3
Brasilien	36	+ 38,5	149	+136,5	0,5	4,1
Sonstige südamerikanische Länder	36	- 36,8	172	+ 45,8	0,6	4,8
<b>Australien, Neuseeland und Ozeanien</b>	<b>38</b>	<b>+137,5</b>	<b>96</b>	<b>+231,0</b>	<b>0,4</b>	<b>2,5</b>
<b>Ohne Angabe</b>	<b>224</b>	<b>+ 60,0</b>	<b>382</b>	<b>+ 86,3</b>	<b>1,4</b>	<b>1,7</b>

Anmerkungen siehe Seite 64

# Noch: **3.4 Leistung der Beherbergungsstätten nach Reisegebieten und Herkunftsländern**

Januar bis Juni 1999

Reisegebiet Herkunftsland (ständiger Wohnsitz)	Ankünfte		Übernachtungen			Mittlere Aufenthalts- dauer <sup>3)</sup>
	aller Gäste	Verän- derung <sup>1)</sup>	aller Gäste	Verän- derung <sup>1)</sup>	Anteil <sup>2)</sup>	
<b>Westfälisches Ruhrgebiet</b>	<b>683 764</b>	<b>+ 5,8</b>	<b>1 287 663</b>	<b>+ 4,1</b>	<b>100</b>	<b>1,9</b>
<b>Bundesrepublik Deutschland</b>	<b>596 420</b>	<b>+ 5,6</b>	<b>1 103 469</b>	<b>+ 4,4</b>	<b>85,7</b>	<b>1,9</b>
darunter Nordrhein-Westfalen	142 180	+ 4,3	297 845	- 1,3	23,1	2,1
<b>Ausland</b>	<b>87 344</b>	<b>+ 7,6</b>	<b>184 194</b>	<b>+ 2,8</b>	<b>14,3</b>	<b>2,1</b>
<b>Europa</b>	<b>74 994</b>	<b>+ 7,6</b>	<b>152 690</b>	<b>+ 1,2</b>	<b>82,9</b>	<b>2,0</b>
EU-Länder	57 126	+10,1	110 489	+ 3,3	60,0	1,9
Belgien	4 060	+ 4,5	6 946	+ 4,1	3,8	1,7
Dänemark	2 886	+11,3	5 287	+ 7,7	2,9	1,8
Finnland	1 675	- 6,5	3 595	- 4,5	2,0	2,1
Frankreich	6 603	+ 0,9	11 704	-16,2	6,4	1,8
Griechenland	648	- 7,2	1 504	- 6,7	0,8	2,3
Großbritannien und Nordirland	9 009	+20,1	18 562	+13,9	10,1	2,1
Republik Irland	435	+29,5	1 081	+87,0	0,6	2,5
Italien	5 852	+41,5	13 632	+47,6	7,4	2,3
Luxemburg	893	+20,0	1 410	+ 3,0	0,8	1,6
Niederlande	12 562	+12,1	21 659	+ 8,9	11,8	1,7
Österreich	3 906	- 0,9	9 455	- 8,3	5,1	2,4
Portugal	829	+20,7	2 213	-41,7	1,2	2,7
Schweden	5 471	+ 4,8	7 761	+ 7,6	4,2	1,4
Spanien	2 297	-11,7	5 680	-22,6	3,1	2,5
Baltische Staaten	336	-41,9	801	-59,5	0,4	2,4
Island	134	-16,3	224	-30,2	0,1	1,7
Norwegen	823	+13,2	1 515	+ 4,6	0,8	1,8
Polen	4 278	+ 8,2	10 063	-15,2	5,5	2,4
Rußland	1 496	-19,7	3 956	-25,3	2,1	2,6
Schweiz	3 721	- 3,8	7 157	+10,1	3,9	1,9
Tschechische Republik	1 447	+ 8,6	3 183	+ 9,2	1,7	2,2
Türkei	1 697	+ 5,8	3 665	+ 5,6	2,0	2,2
Ungarn	1 824	+17,9	6 053	+17,8	3,3	3,3
Sonstige europäische Länder	2 112	- 2,3	5 584	+11,0	3,0	2,6
<b>Afrika</b>	<b>747</b>	<b>+20,1</b>	<b>2 779</b>	<b>+68,4</b>	<b>1,5</b>	<b>3,7</b>
Republik Südafrika	244	+14,6	1 267	+96,7	0,7	5,2
Sonstige afrikanische Länder	503	+23,0	1 512	+50,3	0,8	3,0
<b>Asien</b>	<b>3 612</b>	<b>+ 8,1</b>	<b>10 951</b>	<b>+23,2</b>	<b>5,9</b>	<b>3,0</b>
Arabische Golfstaaten	214	-11,2	665	- 4,7	0,4	3,1
Volksrepublik China und Hongkong	650	- 3,3	2 563	+23,5	1,4	3,9
Israel	541	+48,6	1 180	+53,0	0,6	2,2
Japan	934	+28,1	2 267	+57,8	1,2	2,4
Südkorea	105	-11,0	223	-44,4	0,1	2,1
Taiwan	104	-19,4	474	-10,9	0,3	4,6
Sonstige asiatische Länder	1 064	- 2,2	3 579	+20,4	1,9	3,4
<b>Amerika</b>	<b>5 497</b>	<b>+10,7</b>	<b>13 825</b>	<b>+12,3</b>	<b>7,5</b>	<b>2,5</b>
Kanada	494	+28,3	1 216	+29,1	0,7	2,5
USA	4 298	+14,7	10 343	+10,6	5,6	2,4
Mittelamerika und Karibik	136	+37,4	309	+ 2,7	0,2	2,3
Brasilien	334	+11,3	1 164	+39,1	0,6	3,5
Sonstige südamerikanische Länder	235	-46,0	793	- 9,7	0,4	3,4
<b>Australien, Neuseeland und Ozeanien</b>	<b>405</b>	<b>- 4,5</b>	<b>907</b>	<b>-26,0</b>	<b>0,5</b>	<b>2,2</b>
<b>Ohne Angabe</b>	<b>2 089</b>	<b>- 1,0</b>	<b>3 042</b>	<b>-27,6</b>	<b>1,7</b>	<b>1,5</b>

Anmerkungen siehe Seite 64

# Noch: **3.4 Leistung der Beherbergungsstätten nach Reisegebieten und Herkunftsländern**

Januar bis Juni 1999

Reisegebiet Herkunftsland (ständiger Wohnsitz)	Ankünfte		Übernachtungen			Mittlere Aufenthalts- dauer <sup>3)</sup>
	aller Gäste	Verän- derung <sup>1)</sup>	aller Gäste	Verän- derung <sup>1)</sup>	Anteil <sup>2)</sup>	
<b>Münsterland</b>	<b>481 045</b>	<b>- 0,3</b>	<b>1 125 373</b>	<b>- 1,8</b>	<b>100</b>	<b>2,3</b>
<b>Bundesrepublik Deutschland</b>	<b>446 455</b>	<b>- 0,4</b>	<b>1 054 679</b>	<b>- 1,7</b>	<b>93,7</b>	<b>2,4</b>
darunter Nordrhein-Westfalen	194 865	- 5,0	514 151	- 5,7	45,7	2,6
<b>Ausland</b>	<b>34 590</b>	<b>+ 2,2</b>	<b>70 694</b>	<b>- 2,8</b>	<b>6,3</b>	<b>2,0</b>
<b>Europa</b>	<b>28 320</b>	<b>- 1,0</b>	<b>57 572</b>	<b>- 4,1</b>	<b>81,4</b>	<b>2,0</b>
EU-Länder	20 857	- 5,6	38 994	- 9,0	55,2	1,9
Belgien	1 297	-10,6	2 327	- 29,4	3,3	1,8
Dänemark	1 823	-23,3	2 581	- 17,7	3,7	1,4
Finnland	431	+10,2	1 118	- 14,3	1,6	2,6
Frankreich	2 321	- 2,3	4 186	- 7,6	5,9	1,8
Griechenland	120	-34,8	248	- 33,9	0,4	2,1
Großbritannien und Nordirland	3 148	+ 2,4	6 778	- 5,9	9,6	2,2
Republik Irland	128	+96,9	325	+200,9	0,5	2,5
Italien	1 510	+11,7	3 159	+ 16,1	4,5	2,1
Luxemburg	254	+44,3	354	+ 30,6	0,5	1,4
Niederlande	6 092	-10,3	11 013	- 8,7	15,6	1,8
Österreich	1 356	+23,3	2 700	+ 6,4	3,8	2,0
Portugal	175	+37,8	564	+ 84,3	0,8	3,2
Schweden	1 568	- 0,3	2 386	- 11,2	3,4	1,5
Spanien	634	-39,9	1 255	- 45,3	1,8	2,0
Baltische Staaten	239	+ 3,0	545	- 5,5	0,8	2,3
Island	37	+76,2	52	+ 26,8	0,1	1,4
Norwegen	401	+24,5	596	- 1,2	0,8	1,5
Polen	2 576	+ 5,1	7 198	+ 9,1	10,2	2,8
Rußland	631	-30,1	2 313	- 14,9	3,3	3,7
Schweiz	1 841	+64,5	3 239	+ 30,6	4,6	1,8
Tschechische Republik	612	+37,2	1 877	+ 16,7	2,7	3,1
Türkei	206	- 7,2	366	- 5,9	0,5	1,8
Ungarn	459	+52,5	926	+ 6,3	1,3	2,0
Sonstige europäische Länder	461	- 4,6	1 466	+ 8,9	2,1	3,2
<b>Afrika</b>	<b>182</b>	<b>-13,7</b>	<b>475</b>	<b>- 35,6</b>	<b>0,7</b>	<b>2,6</b>
Republik Südafrika	54	-19,4	159	- 28,7	0,2	2,9
Sonstige afrikanische Länder	128	-11,1	316	- 38,6	0,4	2,5
<b>Asien</b>	<b>1 363</b>	<b>+ 5,3</b>	<b>3 567</b>	<b>+ 11,6</b>	<b>5,0</b>	<b>2,6</b>
Arabische Golfstaaten	89	-18,3	371	- 35,3	0,5	4,2
Volksrepublik China und Hongkong	214	+ 0,9	515	- 3,6	0,7	2,4
Israel	124	-12,7	259	- 37,1	0,4	2,1
Japan	589	+ 5,7	1 202	+ 20,3	1,7	2,0
Südkorea	57	-25,0	141	- 11,3	0,2	2,5
Taiwan	51	+30,8	150	+ 72,4	0,2	2,9
Sonstige asiatische Länder	239	+50,3	929	+115,0	1,3	3,9
<b>Amerika</b>	<b>2 307</b>	<b>- 1,2</b>	<b>5 332</b>	<b>+ 1,0</b>	<b>7,5</b>	<b>2,3</b>
Kanada	255	+40,9	516	+ 1,6	0,7	2,0
USA	1 703	- 9,9	3 859	- 3,0	5,5	2,3
Mittelamerika und Karibik	74	+94,7	179	+ 64,2	0,3	2,4
Brasilien	140	- 3,4	395	- 18,6	0,6	2,8
Sonstige südamerikanische Länder	135	+68,8	383	+ 92,5	0,5	2,8
<b>Australien, Neuseeland und Ozeanien</b>	<b>130</b>	<b>+13,0</b>	<b>287</b>	<b>+ 15,7</b>	<b>0,4</b>	<b>2,2</b>
<b>Ohne Angabe</b>	<b>2 288</b>	<b>+78,2</b>	<b>3 461</b>	<b>+ 8,5</b>	<b>4,9</b>	<b>1,5</b>

Anmerkungen siehe Seite 64

## Noch: 3.4 Leistung der Beherbergungsstätten nach Reisegebieten und Herkunftsländern

Januar bis Juni 1999

Reisegebiet Herkunftsland (ständiger Wohnsitz)	Ankünfte		Übernachtungen			Mittlere Aufenthalts- dauer <sup>3)</sup>
	aller Gäste	Verän- derung <sup>1)</sup>	aller Gäste	Verän- derung <sup>1)</sup>	Anteil <sup>2)</sup>	
<b>Teutoburger Wald</b>	<b>788 442</b>	<b>+ 1,8</b>	<b>3 044 726</b>	<b>+ 0,9</b>	<b>100</b>	<b>3,9</b>
<b>Bundesrepublik Deutschland</b>	<b>708 383</b>	<b>+ 1,5</b>	<b>2 859 644</b>	<b>+ 1,6</b>	<b>93,9</b>	<b>4,0</b>
darunter Nordrhein-Westfalen	269 455	- 1,9	1 532 806	+ 2,4	50,3	5,7
<b>Ausland</b>	<b>80 059</b>	<b>+ 4,1</b>	<b>185 082</b>	<b>- 8,7</b>	<b>6,1</b>	<b>2,3</b>
<b>Europa</b>	<b>64 082</b>	<b>+ 4,9</b>	<b>151 947</b>	<b>-10,4</b>	<b>82,1</b>	<b>2,4</b>
EU-Länder	49 884	+ 5,9	104 709	-12,3	56,6	2,1
Belgien	4 248	+26,5	7 621	+25,9	4,1	1,8
Dänemark	4 851	+11,3	9 692	+17,9	5,2	2,0
Finnland	817	-11,2	1 455	-19,9	0,8	1,8
Frankreich	4 872	+ 0,7	9 136	- 5,2	4,9	1,9
Griechenland	645	+29,3	1 391	+26,6	0,8	2,2
Großbritannien und Nordirland	9 196	- 4,6	19 926	- 9,0	10,8	2,2
Republik Irland	232	-13,8	554	-27,0	0,3	2,4
Italien	3 732	+15,6	7 327	+21,5	4,0	2,0
Luxemburg	383	-12,4	768	-15,4	0,4	2,0
Niederlande	13 005	+ 2,9	31 407	-33,0	17,0	2,4
Österreich	3 075	+33,2	6 659	+ 8,2	3,6	2,2
Portugal	491	- 5,0	1 226	-50,1	0,7	2,5
Schweden	2 785	+ 1,2	4 280	- 4,8	2,3	1,5
Spanien	1 552	+14,5	3 267	+ 7,3	1,8	2,1
Baltische Staaten	537	+ 4,7	1 488	-18,6	0,8	2,8
Island	63	+16,7	120	-16,1	0,1	1,9
Norwegen	916	- 9,4	1 576	+ 3,8	0,9	1,7
Polen	4 818	+ 4,3	24 848	- 3,3	13,4	5,2
Rußland	1 327	-17,7	3 889	-36,3	2,1	2,9
Schweiz	2 496	+11,1	4 721	+12,7	2,6	1,9
Tschechische Republik	1 294	+ 8,0	2 957	+ 5,1	1,6	2,3
Türkei	640	+ 9,8	1 444	+ 1,7	0,8	2,3
Ungarn	909	+14,5	2 344	+ 5,6	1,3	2,6
Sonstige europäische Länder	1 198	-11,4	3 851	- 8,0	2,1	3,2
<b>Afrika</b>	<b>387</b>	<b>-17,5</b>	<b>1 187</b>	<b>- 6,3</b>	<b>0,6</b>	<b>3,1</b>
Republik Südafrika	163	+11,6	469	+48,9	0,3	2,9
Sonstige afrikanische Länder	224	-30,7	718	-24,6	0,4	3,2
<b>Asien</b>	<b>3 424</b>	<b>+10,4</b>	<b>8 322</b>	<b>+ 2,4</b>	<b>4,5</b>	<b>2,4</b>
Arabische Golfstaaten	212	+33,3	491	+32,0	0,3	2,3
Volksrepublik China und Hongkong	705	+32,8	1 676	+10,5	0,9	2,4
Israel	333	-21,6	772	-31,3	0,4	2,3
Japan	1 133	+11,3	2 868	+26,5	1,5	2,5
Südkorea	163	-24,2	505	+ 5,6	0,3	3,1
Taiwan	211	+21,3	456	-11,5	0,2	2,2
Sonstige asiatische Länder	667	+15,2	1 554	-16,1	0,8	2,3
<b>Amerika</b>	<b>5 430</b>	<b>+14,1</b>	<b>13 319</b>	<b>+ 2,4</b>	<b>7,2</b>	<b>2,5</b>
Kanada	470	- 4,1	1 153	- 2,9	0,6	2,5
USA	4 249	+19,5	9 650	+12,5	5,2	2,3
Mittelamerika und Karibik	163	-22,4	859	-54,3	0,5	5,3
Brasilien	273	-19,7	914	- 0,4	0,5	3,3
Sonstige südamerikanische Länder	275	+70,8	743	+68,5	0,4	2,7
<b>Australien, Neuseeland und Ozeanien</b>	<b>329</b>	<b>- 2,9</b>	<b>696</b>	<b>-17,0</b>	<b>0,4</b>	<b>2,1</b>
<b>Ohne Angabe</b>	<b>6 407</b>	<b>-10,7</b>	<b>9 611</b>	<b>- 4,1</b>	<b>5,2</b>	<b>1,5</b>

Anmerkungen siehe Seite 64

Noch: **3.4 Leistung der Beherbergungsstätten nach Reisegebieten und Herkunftsländern**

Januar bis Juni 1999

Reisegebiet Herkunftsland (ständiger Wohnsitz)	Ankünfte		Übernachtungen			Mittlere Aufenthalts- dauer <sup>3)</sup>
	aller Gäste	Verän- derung <sup>1)</sup>	aller Gäste	Verän- derung <sup>1)</sup>	Anteil <sup>2)</sup>	
<b>Nordrhein-Westfalen</b>	<b>6 835 645</b>	<b>+ 4,4</b>	<b>17 300 671</b>	<b>+ 4,2</b>	<b>100</b>	<b>2,5</b>
<b>Bundesrepublik Deutschland</b>	<b>5 609 619</b>	<b>+ 3,5</b>	<b>14 455 971</b>	<b>+ 3,3</b>	<b>83,6</b>	<b>2,6</b>
darunter Nordrhein-Westfalen	1 710 295	+ 1,0	6 143 709	+ 2,4	35,5	3,6
<b>Ausland</b>	<b>1 226 026</b>	<b>+ 8,8</b>	<b>2 844 700</b>	<b>+ 9,2</b>	<b>16,4</b>	<b>2,3</b>
<b>Europa</b>	<b>941 733</b>	<b>+ 8,8</b>	<b>2 169 216</b>	<b>+ 8,3</b>	<b>76,3</b>	<b>2,3</b>
EU-Länder	775 525	+11,3	1 749 999	+11,0	61,5	2,3
Belgien	59 887	+ 5,1	121 972	+ 5,5	4,3	2,0
Dänemark	29 381	+ 7,4	57 545	+11,7	2,0	2,0
Finnland	15 485	+19,6	32 990	+17,2	1,2	2,1
Frankreich	81 735	+13,1	151 173	+10,0	5,3	1,8
Griechenland	10 261	+12,4	26 207	+11,2	0,9	2,6
Großbritannien und Nordirland	154 149	+ 7,0	294 973	+ 7,6	10,4	1,9
Republik Irland	5 662	+14,1	12 583	+ 4,1	0,4	2,2
Italien	81 391	+30,9	194 555	+39,8	6,8	2,4
Luxemburg	6 869	+ 6,0	16 414	+38,3	0,6	2,4
Niederlande	202 818	+ 8,8	566 747	+ 5,1	19,9	2,8
Österreich	40 133	+ 9,9	90 988	+10,5	3,2	2,3
Portugal	8 988	+ 7,5	23 223	- 3,7	0,8	2,6
Schweden	37 961	+13,7	66 752	+15,7	2,3	1,8
Spanien	40 805	+13,7	93 877	+18,7	3,3	2,3
Baltische Staaten	4 936	-12,2	12 959	-13,4	0,5	2,6
Island	1 548	+38,2	4 393	+52,0	0,2	2,8
Norwegen	12 177	+ 5,4	23 774	+ 9,0	0,8	2,0
Polen	27 720	- 2,3	90 687	- 2,9	3,2	3,3
Rußland	16 297	-29,5	45 848	-30,5	1,6	2,8
Schweiz	47 764	+15,3	93 301	+17,7	3,3	2,0
Tschechische Republik	13 824	-	33 306	- 1,8	1,2	2,4
Türkei	14 689	+ 7,5	34 532	+ 4,9	1,2	2,4
Ungarn	9 563	+ 3,1	25 271	+ 1,4	0,9	2,6
Sonstige europäische Länder	17 690	-13,3	55 146	- 2,6	1,9	3,1
<b>Afrika</b>	<b>11 184</b>	<b>+10,3</b>	<b>38 906</b>	<b>+25,1</b>	<b>1,4</b>	<b>3,5</b>
Republik Südafrika	3 290	- 0,2	9 640	+11,6	0,3	2,9
Sonstige afrikanische Länder	7 894	+15,3	29 266	+30,4	1,0	3,7
<b>Asien</b>	<b>90 558</b>	<b>+ 5,9</b>	<b>234 748</b>	<b>+10,7</b>	<b>8,3</b>	<b>2,6</b>
Arabische Golfstaaten	7 044	+ 8,5	26 351	+21,6	0,9	3,7
Volksrepublik China und Hongkong	12 331	+ 8,1	34 782	+25,6	1,2	2,8
Israel	7 081	+ 8,3	18 308	+ 1,2	0,6	2,6
Japan	35 356	- 1,3	77 837	- 0,1	2,7	2,2
Südkorea	3 134	+45,7	9 206	+53,3	0,3	2,9
Taiwan	7 670	+24,9	19 055	+18,8	0,7	2,5
Sonstige asiatische Länder	17 942	+ 5,7	49 209	+10,2	1,7	2,7
<b>Amerika</b>	<b>127 137</b>	<b>+14,6</b>	<b>295 367</b>	<b>+15,1</b>	<b>10,4</b>	<b>2,3</b>
Kanada	9 571	+20,3	24 570	+28,4	0,9	2,6
USA	101 405	+13,7	224 713	+13,3	7,9	2,2
Mittelamerika und Karibik	2 895	+18,5	8 146	+ 0,2	0,3	2,8
Brasilien	5 771	+11,9	17 026	+18,9	0,6	3,0
Sonstige südamerikanische Länder	7 495	+21,5	20 912	+26,0	0,7	2,8
<b>Australien, Neuseeland und Ozeanien</b>	<b>7 860</b>	<b>+ 8,8</b>	<b>19 577</b>	<b>+12,3</b>	<b>0,7</b>	<b>2,5</b>
<b>Ohne Angabe</b>	<b>47 554</b>	<b>- 1,4</b>	<b>86 886</b>	<b>+ 1,3</b>	<b>3,1</b>	<b>1,8</b>

Anmerkungen siehe Seite 64

## 4. Leistung der Campingplätze nach Herkunftsländern

Juni 1999

Herkunftsland (ständiger Wohnsitz)	Ankünfte		Übernachtungen			Mittlere Aufenthaltsdauer <sup>3)</sup>
	aller Gäste	Veränderung <sup>1)</sup>	aller Gäste	Veränderung <sup>1)</sup>	Anteil <sup>2)</sup>	
<b>Nordrhein-Westfalen</b>	<b>39 414</b>	<b>- 4,6</b>	<b>98 658</b>	<b>- 5,1</b>	<b>100</b>	<b>2,5</b>
<b>Bundesrepublik Deutschland</b>	<b>33 346</b>	<b>- 4,2</b>	<b>84 223</b>	<b>- 4,1</b>	<b>85,4</b>	<b>2,5</b>
darunter Nordrhein-Westfalen	23 326	- 1,1	58 893	+ 5,6	59,7	2,5
<b>Ausland</b>	<b>6 068</b>	<b>- 6,3</b>	<b>14 435</b>	<b>- 11,0</b>	<b>14,6</b>	<b>2,4</b>
<b>Europa</b>	<b>5 882</b>	<b>- 5,4</b>	<b>14 073</b>	<b>- 11,1</b>	<b>97,5</b>	<b>2,4</b>
EU-Länder	5 600	- 2,9	13 172	- 10,2	91,3	2,4
Belgien	227	+ 0,9	400	- 9,7	2,8	1,8
Dänemark	466	+ 31,3	774	+ 19,1	5,4	1,7
Finnland	145	- 22,5	236	- 25,1	1,6	1,6
Frankreich	91	- 22,2	160	- 32,2	1,1	1,8
Griechenland	-	-	-	-	-	-
Großbritannien und Nordirland	548	- 0,5	1 059	- 0,6	7,3	1,9
Republik Irland	37	- 60,2	123	- 60,1	0,9	3,3
Italien	80	+ 56,9	126	+ 70,3	0,9	1,6
Luxemburg	6	-	9	- 70,0	0,1	1,5
Niederlande	3 576	- 7,3	9 603	- 12,7	66,5	2,7
Österreich	53	- 5,4	103	- 23,1	0,7	1,9
Portugal	7	+ 75,0	17	+325,0	0,1	2,4
Schweden	250	+ 4,6	334	- 5,6	2,3	1,3
Spanien	114	+322,2	228	+267,7	1,6	2,0
Baltische Staaten	2	- 50,0	4	-	-	2,0
Island	4	+100,0	4	+100,0	-	1,0
Norwegen	93	- 39,2	159	- 59,2	1,1	1,7
Polen	95	- 41,7	441	- 14,2	3,1	4,6
Rußland	2	- 33,3	2	- 81,8	-	1,0
Schweiz	40	- 37,5	136	+ 10,6	0,9	3,4
Tschechische Republik	12	x	23	x	0,2	1,9
Türkei	12	x	12	x	0,1	1,0
Ungarn	15	+ 66,7	23	+109,1	0,2	1,5
Sonstige europäische Länder	7	- 86,0	97	- 4,9	0,7	13,9
<b>Afrika</b>	<b>19</b>	<b>+ 5,6</b>	<b>25</b>	<b>+ 13,6</b>	<b>0,2</b>	<b>1,3</b>
Republik Südafrika	19	+ 5,6	25	+ 13,6	0,2	1,3
Sonstige afrikanische Länder	-	-	-	-	-	-
<b>Asien</b>	<b>26</b>	<b>+420,0</b>	<b>50</b>	<b>+614,3</b>	<b>0,3</b>	<b>1,9</b>
Arabische Golfstaaten	-	-	-	-	-	-
Volksrepublik China und Hongkong	9	+350,0	27	+575,0	0,2	3,0
Israel	3	x	3	x	-	1,0
Japan	-	-100,0	-	-100,0	-	-
Südkorea	5	x	5	x	-	1,0
Taiwan	-	-	-	-	-	-
Sonstige asiatische Länder	9	+350,0	15	+650,0	0,1	1,7
<b>Amerika</b>	<b>88</b>	<b>- 41,7</b>	<b>192</b>	<b>- 7,2</b>	<b>1,3</b>	<b>2,2</b>
Kanada	24	- 46,7	88	+ 17,3	0,6	3,7
USA	62	- 37,4	102	- 17,1	0,7	1,6
Mittelamerika und Karibik	2	-	2	-	-	1,0
Brasilien	-	-100,0	-	-100,0	-	-
Sonstige südamerikanische Länder	-	-100,0	-	-100,0	-	-
<b>Australien, Neuseeland und Ozeanien</b>	<b>47</b>	<b>- 38,2</b>	<b>77</b>	<b>- 41,7</b>	<b>0,5</b>	<b>1,6</b>
<b>Ohne Angabe</b>	<b>6</b>	<b>+ 50,0</b>	<b>18</b>	<b>-</b>	<b>0,1</b>	<b>3,0</b>

1) Veränderung gegenüber dem Vorjahresmonat in % - 2) Bei Übernachtungen von Gästen aus der Bundesrepublik Deutschland und dem Ausland: Anteil an allen Übernachtungen im Bundesgebiet; sonst: Anteil an allen Übernachtungen am Ausland zusammen. - 3) Mittlere Aufenthaltsdauer in Tagen = Übernachtungen / Ankünfte

## Noch: 4. Leistung der Campingplätze nach Herkunftsländern

Januar bis Juni 1999

Herkunftsland (ständiger Wohnsitz)	Ankünfte		Übernachtungen			Mittlere Aufenthaltsdauer <sup>3)</sup>
	aller Gäste	Veränderung <sup>1)</sup>	aller Gäste	Veränderung <sup>1)</sup>	Anteil <sup>2)</sup>	
<b>Nordrhein-Westfalen</b>	<b>110 361</b>	<b>- 2,3</b>	<b>310 420</b>	<b>- 0,1</b>	<b>100</b>	<b>2,8</b>
<b>Bundesrepublik Deutschland</b>	<b>94 406</b>	<b>- 3,0</b>	<b>263 295</b>	<b>- 0,5</b>	<b>84,8</b>	<b>2,8</b>
darunter Nordrhein-Westfalen	58 510	- 2,3	154 704	-	49,8	2,6
<b>Ausland</b>	<b>15 955</b>	<b>+ 2,4</b>	<b>47 125</b>	<b>+ 1,9</b>	<b>15,2</b>	<b>3,0</b>
<b>Europa</b>	<b>15 619</b>	<b>+ 3,5</b>	<b>46 512</b>	<b>+ 2,4</b>	<b>98,7</b>	<b>3,0</b>
EU-Länder	14 983	+ 4,3	44 592	+ 4,3	94,6	3,0
Belgien	872	+ 51,1	1 994	+ 46,3	4,2	2,3
Dänemark	607	+ 10,6	1 093	- 0,4	2,3	1,8
Finnland	173	- 17,2	292	- 23,6	0,6	1,7
Frankreich	221	- 20,2	536	- 26,7	1,1	2,4
Griechenland	-	-100,0	-	-100,0	-	-
Großbritannien und Nordirland	1 045	- 6,1	2 498	+ 0,3	5,3	2,4
Republik Irland	47	- 57,3	147	- 56,5	0,3	3,1
Italien	155	+ 40,9	273	+ 58,7	0,6	1,8
Luxemburg	11	- 52,2	17	- 75,7	-	1,5
Niederlande	11 270	+ 3,1	36 653	+ 4,1	77,8	3,3
Österreich	136	+ 7,1	350	+ 29,6	0,7	2,6
Portugal	10	+ 42,9	20	+122,2	-	2,0
Schweden	305	+ 3,4	454	+ 0,9	1,0	1,5
Spanien	131	+244,7	265	+194,4	0,6	2,0
Baltische Staaten	2	- 88,2	4	- 84,6	-	2,0
Island	103	x	369	x	0,8	3,6
Norwegen	120	- 27,7	202	- 51,3	0,4	1,7
Polen	137	- 43,6	630	- 37,9	1,3	4,6
Rußland	3	- 90,9	3	- 99,3	-	1,0
Schweiz	134	- 1,5	318	+ 1,3	0,7	2,4
Tschechische Republik	34	+ 88,9	125	- 47,9	0,3	3,7
Türkei	13	x	13	x	-	1,0
Ungarn	17	+ 30,8	25	+ 66,7	0,1	1,5
Sonstige europäische Länder	73	- 18,9	231	+ 6,5	0,5	3,2
<b>Afrika</b>	<b>30</b>	<b>- 3,2</b>	<b>41</b>	<b>- 22,6</b>	<b>0,1</b>	<b>1,4</b>
Republik Südafrika	30	- 3,2	41	- 22,6	0,1	1,4
Sonstige afrikanische Länder	-	-	-	-	-	-
<b>Asien</b>	<b>48</b>	<b>+182,4</b>	<b>86</b>	<b>+196,6</b>	<b>0,2</b>	<b>1,8</b>
Arabische Golfstaaten	-	-	-	-	-	-
Volksrepublik China und Hongkong	24	+ 71,4	54	+107,7	0,1	2,3
Israel	3	x	3	x	-	1,0
Japan	6	+500,0	8	+700,0	-	1,3
Südkorea	6	x	6	x	-	1,0
Taiwan	-	-	-	-	-	-
Sonstige asiatische Länder	9	+350,0	15	+650,0	-	1,7
<b>Amerika</b>	<b>157</b>	<b>- 41,6</b>	<b>296</b>	<b>- 28,5</b>	<b>0,6</b>	<b>1,9</b>
Kanada	38	- 60,0	104	- 44,1	0,2	2,7
USA	107	- 34,0	171	- 19,3	0,4	1,6
Mittelamerika und Karibik	2	- 71,4	2	- 77,8	-	1,0
Brasilien	1	- 50,0	1	- 75,0	-	1,0
Sonstige südamerikanische Länder	9	+200,0	18	+500,0	-	2,0
<b>Australien, Neuseeland und Ozeanien</b>	<b>78</b>	<b>- 40,9</b>	<b>127</b>	<b>- 44,8</b>	<b>0,3</b>	<b>1,6</b>
<b>Ohne Angabe</b>	<b>23</b>	<b>- 39,5</b>	<b>63</b>	<b>- 34,4</b>	<b>0,1</b>	<b>2,7</b>

Anmerkungen siehe Seite 74



## Kurorte und Erholungsorte des Landes

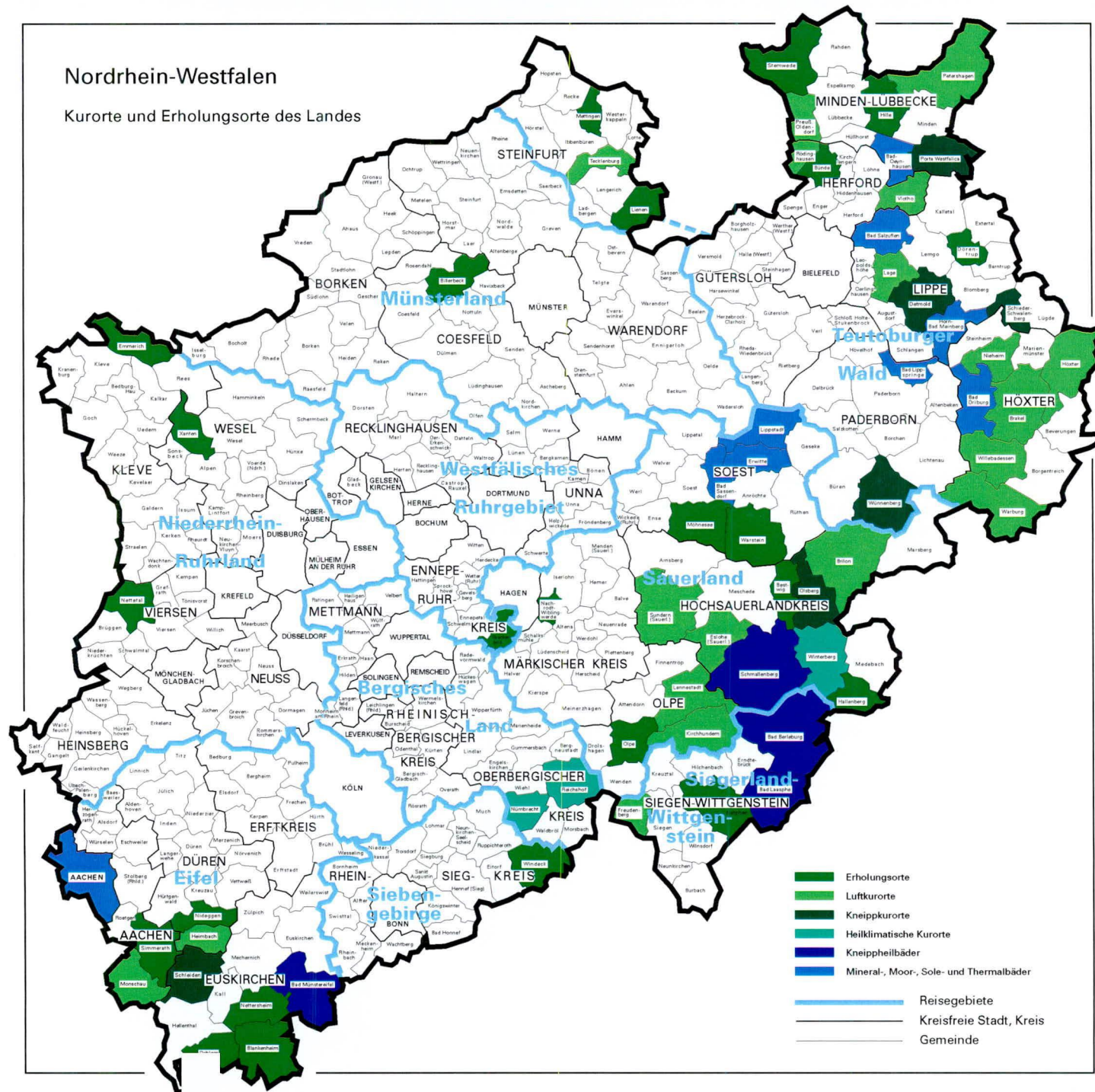



## **Verzeichnis der Kurorte und Erholungsorte in Nordrhein-Westfalen**

## Kurorte und Erholungsorte in Nordrhein-Westfalen

Gemeinde- kennziffer	Gemeinde	Gemeinde- kennziffer	Gemeinde
<b>Mineral-, Moor-, Sole- und Thermalbäder</b>		noch: <b>Luftkurort</b>	
313 000	Aachen, Krfr. Stadt	966 020	Lennestadt, Stadt
762 004	Bad Driburg, Stadt	354 020	Monschau, Stadt
774 008	Bad Lippspringe, Stadt	762 028	Nieheim, Stadt
770 004	Bad Oeynhausen, Stadt	770 028	Petershagen, Stadt
766 008	Bad Salzuflen, Stadt	770 036	Preußisch-Oldendorf, Stadt
974 008	Bad Sassendorf	758 028	Rödinghausen
974 016	Erwitte, Stadt	958 044	Sundern (Sauerland), Stadt
766 032	Horn-Bad Meinberg, Stadt	566 088	Tecklenburg, Stadt
974 028	Lippstadt, Stadt	758 036	Vlotho, Stadt
<b>Heilklimatischer Kurort</b>		762 036	Warburg, Stadt
374 032	Nümbrecht	762 040	Willebadessen, Stadt
374 040	Reichshof	<b>Erholungsort</b>	
958 048	Winterberg, Stadt	958 008	Bestwig
<b>Kneippkurort</b>		558 008	Billerbeck, Stadt
766 020	Detmold, Stadt	366 008	Blankenheim
958 036	Olsberg, Stadt	758 004	Bünde, Stadt
770 032	Porta Westfalica, Stadt	954 004	Breckerfeld, Stadt
766 060	Schieder-Schwalenberg, Stadt	366 012	Dahlem
366 036	Schleiden, Stadt	766 024	Dörentrup
774 040	Wünnenberg, Stadt	154 008	Emmerich, Stadt
<b>Kneippheilbad</b>		958 020	Hallenberg, Stadt
970 004	Bad Berleburg, Stadt	770 012	Hille
970 028	Bad Laasphe, Stadt	566 044	Lienen
366 004	Bad Münstereifel, Stadt	566 056	Mettingen
958 040	Schmallenberg, Stadt	974 032	Möhnesee
<b>Luftkurort</b>		962 044	Nachrodt-Wiblingwerde
762 016	Brakel, Stadt	970 032	Netphen
958 012	Brilon, Stadt	366 032	Nettersheim
958 016	Eslohe (Sauerland)	166 016	Nettetal, Stadt
970 016	Freudenberg, Stadt	358 044	Nideggen, Stadt
358 012	Heimbach, Stadt	966 024	Olpe, Stadt
762 020	Höxter, Stadt	354 028	Simmerath
966 016	Kirchhundem	770 044	Stemwede
766 040	Lage, Stadt	974 044	Warstein, Stadt
		382 076	Windeck
		170 052	Xanten, Stadt

## **Veröffentlichungen**

## **Veröffentlichungen aus den Fachbereichen Außenhandel, Beherbergung und Straßenverkehrsunfälle**

### **Außenhandel Nordrhein-Westfalens, Ausfuhr und Einfuhr – Vorläufige Ergebnisse**

Inhalt: Das Monatsheft enthält die vorläufigen Ergebnisse des grenzüberschreitenden Warenverkehrs Nordrhein-Westfalens mit den Ländern der Europäischen Union und den übrigen Ländern. Dargestellt wird die Aus- und Einfuhrmenge sowie der Warenwert und dessen prozentuale Veränderung zum Vorjahresmonat für die wichtigsten Warengruppen.

Bestell-Nr. G 31 3 98\*)

Preis: 2,50 DM (Jahresbezugspreis: 25,00 DM)

**Fachliche Auskünfte zu diesen Veröffentlichungen erteilen Ihnen gerne Siegfried Saitzek und Claudia Key unter Telefon-Nr. (02 11) 94 49-27 15 bzw. (02 11) 94 49-37 15.**

### **Gäste und Übernachtungen im Reiseverkehr Nordrhein-Westfalens**

Inhalt: Das Heft enthält vorläufige Ergebnisse von Ankünften, Übernachtungen und Aufenthaltsdauer der Gäste in nordrhein-westfälischen Beherbergungsstätten sowie die Zahl der Beherbergungsstätten, Gästebetten und die prozentuale Kapazitätsauslastung gegliedert nach Bade-, Kur-, Erholungsorten und sonstigen Gemeinden, nach Betriebsarten, Regionaleinheiten, Reisegebieten und nach Herkunftsländern. Dargestellt wird die Anzahl, die prozentuale Veränderung gegenüber dem Vorjahresmonat sowie die durchschnittliche Aufenthaltsdauer in Tagen.

Bestell-Nr. G 41 3 99\*)

Preis: 9,00 DM (Jahresbezugspreis: 90,00 DM)

**Fachliche Auskünfte zu diesen Veröffentlichungen erteilen Ihnen gerne Anita Klein und Alexander Schröder unter Telefon-Nr. (02 11) 94 49-27 38 bzw. (02 11) 94 49-37 38.**

### **Straßenverkehrsunfälle in Nordrhein-Westfalen – Vorläufige Ergebnisse**

Inhalt: Dieser monatliche Schnellbericht enthält die ersten vorläufigen Zahlen von Straßenverkehrsunfällen und der dabei verunglückten Personen für Nordrhein-Westfalen und für die Regierungsbezirke nach Unfallkategorien. Dargestellt werden die monatlichen und die kumulierten Unfallzahlen, die Vorjahreszahlen und die prozentuale Veränderung gegenüber den Vorjahreszeiträumen.

Bestell-Nr. H 11 3 99\*)

Preis: 2,50 DM (Jahresbezugspreis: 25,00 DM)

### **Straßenverkehrsunfälle in Nordrhein-Westfalen**

Inhalt: Der Monatsbericht enthält Ergebnisse von Straßenverkehrsunfällen und dabei Verunglückten in Nordrhein-Westfalen nach Unfallkategorien, nach Straßen-, Unfallarten, Unfalltypen, nach Tagesdatum, Ortslage, Art der Verkehrsbeteiligung, Unfallursachen und nach Fehlverhalten der Fahrzeugführer sowie die Anzahl der Verunglückten nach der Schwere der Verletzung, Altersgruppen und Geschlecht. Dargestellt werden die monatlichen und die kumulierten Zahlen, die Vorjahresergebnisse und die prozentuale Veränderung gegenüber den Vorjahreszeiträumen. Auf Gemeindeebene sind Ergebnisse nach Ortslage und Unfallkategorien enthalten.

Bestell-Nr. H 12 3 99\*)

Preis: 5,50 DM (Jahresbezugspreis: 55,00 DM)

**Fachliche Auskünfte zu diesen Veröffentlichungen erteilen Ihnen gerne Andreas Fuck und Petra Focks unter Telefon-Nr. (02 11) 94 49-27 37 bzw. (02 11) 94 49-37 37.**

\*) Bei Bestellungen bitte gewünschten Monat / Vierteljahr angeben (01 = Januar; 02 = Februar usw. bzw. 41 = 1. Vierteljahr; 42 = 2. Vierteljahr usw.)







